

ส่วนที่ ๑

สภาพทั่วไปและข้อมูลพื้นฐานสำคัญขององค์การบริหารส่วนตำบลสินปุน

๑. ด้านกายภาพ

๑.๑ที่ตั้งขององค์การบริหารส่วนตำบลสินปุน

องค์การบริหารส่วนตำบลสินปุน อำเภอพระแสง จังหวัดสุราษฎร์ธานี ตั้งอยู่ทางด้านทิศใต้ของอำเภอพระแสง และห่างจากที่ว่าการอำเภอ ประมาณ ๖ กิโลเมตร เส้นทางคมนาคมที่สำคัญ คือ ทางหลวงจังหวัดหมายเลข ๔๑๑๐ (พระแสง-ทุ่งใหญ่) ถนนทางหลวงชนบท หมายเลข ๔๐๐๕ (บ้านเมรัย-โตรม) ถนนลาดยางสายเทศบาล ย่านดินแดง-บ้านเมรัย ปรากฏตามแผนที่ด้านหน้าห่างจากตัวจังหวัดสุราษฎร์ธานี ประมาณ ๘๗ กิโลเมตร และห่างจาก กรุงเทพมหานคร ประมาณ ๖๙๓ กิโลเมตร

๑.๒ ลักษณะภูมิประเทศ

สภาพโดยทั่วไปขององค์การบริหารส่วนตำบลสินปุน โดยส่วนใหญ่เป็นพื้นที่ราบลุ่ม และที่ราบเชิงเขา มีความสูงจากน้ำทะเลประมาณ ๘๐ เมตร และ ๔๐ เมตร โดยทางทิศตะวันตกเฉียงเหนือมีแม่น้ำตาปีแบ่งเขต พื้นที่กับตำบลคลองฉนวน อำเภอเวียงสระ และทางทิศเหนือมีคลองอิปัน แบ่งเขตคลองอิปัน ซึ่งสภาพภูมิประเทศเหมาะสำหรับการทำนาในที่ลุ่ม และปลูกพืชสวน พืชไร่ ยางพารา ปาล์มน้ำมัน ผลไม้ต่างๆ ในที่ดอน สภาพอากาศโดยทั่วไปเป็นเขตร้อนชื้น มีฝนตกตลอดปี สภาพดินทั่วไปเป็นดินร่วนปนทราย เหมาะแก่การทำเกษตร ลักษณะของป่าไม้เป็นป่าธรรมชาติบริเวณพื้นที่หมู่ที่ ๗ บ้านคลองน้ำเย็นและหมู่ที่ ๙ บ้านเพชรเขาค่าย

๒.ด้านการเมือง/การปกครอง

๒.๑เขตการปกครอง

แบ่งเขตการปกครองเป็น ๑๐ หมู่บ้าน

๒.๒เขตการเลือกตั้ง

-เขตการเลือกตั้ง ๑ เขต

-มีหน่วยเลือกตั้งในพื้นที่ จำนวน ๑๑ หน่วยเลือกตั้ง

๓.ประชากร

๓.๑ข้อมูลเกี่ยวกับจำนวนประชากร (ข้อมูล ณ เดือนเมษายน ๒๕๖๒)

หมู่ที่	ชื่อหมู่บ้าน	จำนวนประชากร			จำนวนครัวเรือน (หลัง)
		ชาย(คน)	หญิง(คน)	รวม(คน)	
๑	บ้านโคกมะม่วง	๖๕๖	๖๓๙	๑,๒๙๕	๓๗๗
๒	บ้านกันหลา	๒๕๙	๒๘๕	๕๔๔	๑๖๕
๓	บ้านบางไผ่	๓๑๖	๓๒๙	๖๔๕	๒๐๕
๔	บ้านควนมหาชัย	๒๘๘	๒๖๔	๕๕๒	๒๑๔
๕	บ้านเมรัย	๓๗๔	๓๖๔	๗๓๘	๒๑๘
๖	บ้านปลายคลอง	๓๙๖	๔๑๑	๘๐๗	๓๐๔
๗	บ้านคลองน้ำเย็น	๕๓๔	๕๕๒	๑,๐๘๖	๓๗๗
๘	บ้านควนนิยม	๓๕๘	๓๘๓	๗๔๑	๔๑๕
๙	บ้านเพชรเขาค่าย	๓๖๒	๓๔๑	๗๐๓	๒๓๘
๑๐	บ้านโคกตะไคร้	๑๔๙	๑๕๕	๓๐๔	๘๘
รวม		๓,๖๙๒	๓,๗๒๓	๗,๔๑๕	๒,๖๐๑

ข้อมูลจำนวนประชากรเปรียบเทียบย้อนหลัง ๔ ปี (ปี ๒๕๕๘-๒๕๖๑)

หมู่ที่	หมู่บ้าน	พ.ศ.๒๕๕๘		พ.ศ.๒๕๕๙		พ.ศ.๒๕๖๐		พ.ศ.๒๕๖๑	
		ชาย	หญิง	ชาย	หญิง	ชาย	หญิง	ชาย	หญิง
๑	บ้านโคกมะม่วง	๖๓๒	๖๓๕	๖๓๔	๖๓๒	๖๓๔	๖๒๘	๖๔๗	๖๓๐
๒	บ้านกันหลา	๒๓๕	๒๗๑	๒๕๙	๒๘๗	๒๕๐	๒๘๑	๒๖๐	๒๗๙
๓	บ้านบางไผ่	๓๔๓	๓๓๔	๓๒๐	๓๑๔	๓๑๙	๓๒๖	๓๒๓	๓๒๙
๔	บ้านควนมหาชัย	๒๖๑	๒๖๒	๒๖๙	๒๕๕	๒๘๐	๒๖๒	๒๘๔	๒๖๑
๕	บ้านเมรัย	๓๗๗	๓๖๒	๓๗๐	๓๖๓	๓๗๔	๓๖๕	๓๖๙	๓๖๓
๖	บ้านปลายคลอง	๓๙๒	๓๙๗	๓๙๔	๔๐๗	๓๙๗	๔๑๒	๓๙๑	๔๑๒
๗	บ้านคลองน้ำเย็น	๕๒๔	๕๖๘	๕๑๖	๕๕๑	๕๒๓	๕๕๙	๕๒๖	๕๕๖
๘	บ้านควนนิยม	๓๐๘	๓๒๖	๓๓๐	๓๖๙	๓๔๓	๓๗๓	๓๕๗	๓๘๐
๙	บ้านเพชรเขาค่าย	๓๓๓	๓๔๒	๓๔๘	๓๓๙	๓๖๖	๓๔๐	๓๖๔	๓๔๒
๑๐	บ้านโคกตะไคร้	๑๔๙	๑๕๑	๑๔๗	๑๕๑	๑๕๐	๑๕๔	๑๔๙	๑๕๕
รวม		๓,๕๕๔	๓,๖๔๘	๓,๕๘๗	๓,๖๖๘	๓,๖๓๖	๓,๗๐๐	๓,๖๗๐	๓,๗๐๗

คาดการณ์ประชากรในอนาคตของตำบลสินปุนจากข้อมูลเปรียบเทียบย้อนหลัง ๔ ปี (ปี ๒๕๕๘-๒๕๖๑)

พบว่า

- ประชากรชาย มีแนวโน้มเพิ่มขึ้น
- ประชากรหญิง มีแนวโน้มเพิ่มขึ้น
- สัดส่วนประชากรหญิงมากกว่าประชากรชาย

๓.๒ ช่วงอายุและจำนวนประชากร

จำนวนประชากร	ชาย	หญิง	หมายเหตุ
จำนวนประชากรเด็กและเยาวชน	๑,๐๐๒	๙๖๗	อายุต่ำกว่า ๑๘ ปี
จำนวนประชากรวัยทำงาน	๒,๓๑๕	๒,๓๐๐	อายุ ๑๘-๖๐ ปี
จำนวนประชากรผู้สูงอายุ	๓๗๔	๔๕๖	อายุมากกว่า ๖๐ปี
รวม	๓,๖๙๑	๓,๗๒๓	

๔.สภาพทางสังคม

๔.๑ การศึกษา

๔.๑.๑ โรงเรียนประถมศึกษาและโรงเรียนขยายโอกาสทางการศึกษา จำนวน ๕ แห่ง

- โรงเรียนบ้านโคกมะม่วง จัดการเรียนการสอน ระดับอนุบาล-มัธยมศึกษาปีที่ ๓ ตั้งอยู่หมู่ที่ ๑
- โรงเรียนบ้านเมรัย จัดการเรียนการสอน ระดับอนุบาล-ประถมศึกษาปีที่ ๖ ตั้งอยู่หมู่ที่ ๕
- โรงเรียนบ้านควนมหาชัย จัดการเรียนการสอนระดับอนุบาล-ประถมศึกษาปีที่ ๖ ตั้งอยู่หมู่ที่ ๔
- โรงเรียนประชาอุทิศ จัดการเรียนการสอนระดับอนุบาล-ประถมศึกษาปีที่ ๖ ตั้งอยู่หมู่ที่ ๗
- โรงเรียนบ้านควนนิยม จัดการเรียนการสอนระดับอนุบาล-มัธยมศึกษาปีที่ ๓ ตั้งอยู่หมู่ที่ ๘

๔.๑.๒ ศูนย์พัฒนาเด็กเล็ก จำนวน ๔ แห่ง สังกัดองค์การบริหารส่วนตำบลสินปุน จัดการเรียนการสอนระดับปฐมวัย อายุ ๒ ปี - ๕ ปี

- ศูนย์พัฒนาเด็กเล็กบ้านโคกมะม่วง ตั้งอยู่หมู่ที่ ๑
- ศูนย์พัฒนาเด็กเล็กบ้านเมรัย ตั้งอยู่หมู่ที่ ๕
- ศูนย์พัฒนาเด็กเล็กบ้านคลองน้ำเย็น ตั้งอยู่หมู่ที่ ๗
- ศูนย์พัฒนาเด็กเล็กบ้านควนนิยม ตั้งอยู่หมู่ที่ ๘

๔.๒ สาธารณสุข

๔.๒.๑ โรงพยาบาลส่งเสริมสุขภาพตำบล จำนวน ๒ แห่ง

- โรงพยาบาลส่งเสริมสุขภาพตำบลบ้านกันหลา ตั้งอยู่หมู่ที่ ๒
- โรงพยาบาลส่งเสริมสุขภาพตำบลบ้านควนมหาชัย ตั้งอยู่ที่หมู่ที่ ๔

๔.๒.๒ อัตราการมีส้วมราดน้ำ ร้อยละ ๙๙.๖๒%

๔.๓ อาชญากรรม

ในเขตพื้นที่องค์การบริหารส่วนตำบลสินปุน ได้ดำเนินการป้องกันปัญหาอาชญากรรมโดยการติดตั้งกล้องวงจรปิดตามจุดเสี่ยงต่างๆ และได้มีการสรุปผล การยื่นคำร้องขอเข้าดู/สำเนาข้อมูลภาพจากกล้องวงจรปิดขององค์การบริหารส่วนตำบลสินปุน

◆ ปีงบประมาณ ๒๕๖๑ มีผู้ยื่นคำร้อง จำนวน ๘ ราย ประกอบด้วย

- ๑) ข้อมูลเหตุการณ์ลักทรัพย์ จำนวน ๗ ราย
- ๒) ข้อมูลการทำลายทรัพย์สินทางราชการ จำนวน ๑ ราย

◆ ปีงบประมาณ ๒๕๖๒ (ข้อมูล ณ ๓๐ พ.ค. ๖๒) มีผู้ยื่นคำร้อง จำนวน ๗ ราย

- ๑) ข้อมูลเหตุการณ์ลักทรัพย์ จำนวน ๔ ราย
- ๒) ข้อมูลการเกิดอุบัติเหตุ จำนวน ๑ ราย
- ๓) ข้อมูลเหตุการณ์คนหาย จำนวน ๑ ราย
- ๔) ข้อมูลเหตุอาชญากรรม จำนวน ๑ ราย

เพื่อป้องปรามเหตุในพื้นที่ตำบลสินปุนและพื้นที่ใกล้เคียง

๔.๔ ยาเสพติด

ปัญหายาเสพติดภายในตำบลสินปุนตามแบบ (ภาพรวม ศพส.จ.สุราษฎร์ธานี) แบ่งตามระดับ พบว่า

- ◆ หมู่บ้านสีเขียว ไม่มียาเสพติด จำนวน ๑ หมู่บ้าน
 - ◆ หมู่บ้านสีเขียว มีปัญหายาเสพติดระดับปานกลาง จำนวน ๕ หมู่บ้าน
 - ◆ หมู่บ้านสีเขียว มีปัญหายาเสพติดระดับมาก จำนวน ๔ หมู่บ้าน
- (ข้อมูล ปีการประเมิน ๒๕๖๐)

๔.๕ การสังคมสงเคราะห์ ข้อมูลจำนวนผู้รับการสงเคราะห์ (ข้อมูล ณ ๓๐ พ.ค.๖๒)

ประเภท	จำนวน (ราย)	หมายเหตุ
ผู้สูงอายุ	๘๓๘	
ผู้ป่วยเอดส์	๕	
ผู้พิการ	๑๖๐	

๕. ระบบการบริการพื้นฐาน

๕.๑ การคมนาคมขนส่ง

- ทางหลวงชนบท ๒ สาย
- ถนนลาดยาง ๙ สาย
- ถนนคอนกรีต ๑๑ สาย
- ถนนลูกรังเชื่อมต่อระหว่างหมู่บ้าน ๕๐ สาย

๕.๒ การไฟฟ้า

- ครัวเรือนมีไฟฟ้าใช้ ๙๘%

๕.๓การประปา

-ประปาหมู่บ้านแบบบาดาล ความจุ ๑๒ ลบ.ม.

จำนวน ๓ แห่ง ได้แก่ หมู่ที่ ๔,๖,๘

-ประปาหมู่บ้านแบบบาดาล ความจุ ๒๐ ลบ.ม.

จำนวน ๑๐ แห่ง ได้แก่ หมู่ที่

๒,๓,๖,๗(๒แห่ง)๘,๙(๒แห่ง),๑๐

-ประปาหมู่บ้านแบบผิวดินขนาดใหญ่ ความจุ ๓๐ ลบ.ม.

จำนวน ๔ แห่ง ได้แก่ หมู่ที่

๑,๒,๔,๗

-ประปาหมู่บ้านแบบผิวดินขนาดใหญ่มาก ความจุ ๔๕ ลบ.ม. จำนวน ๑ แห่ง ได้แก่ หมู่ที่ ๕

๕.๔โทรศัพท์

-ระบบเครือข่ายสัญญาณโทรศัพท์ครอบคลุมพื้นที่

๕.๕ไปรษณีย์การสื่อสารหรือการขนส่งและวัสดุ ครุภัณฑ์

-ไปรษณีย์อำเภอพระแสง

-ระบบขนส่งพัสดุเอกชน จำนวน ๑ แห่ง

๖.ระบบเศรษฐกิจ

๖.๑การเกษตร

-พื้นที่ทั้งหมด ๔๓,๕๗๐ ไร่

-พื้นที่ทำการเกษตร ประมาณ ๔๐,๐๐๐ ไร่

-พื้นที่เพาะปลูกพืชเศรษฐกิจ ทั้งหมด ๔๐,๑๐๓ ไร่ (ข้อมูล ณ วันที่ ๑๖ กุมภาพันธ์ ๒๕๕๙) ประกอบด้วย

(๑)ยางพารา จำนวน ๒๕,๑๔๒ ไร่

(๒)ปาล์มน้ำมัน จำนวน ๑๔,๗๑๓ ไร่

(๓)ทุเรียน จำนวน ๗๓ ไร่

(๔)มังคุด จำนวน ๔๑ ไร่

(๕)เงาะ จำนวน ๔๐ ไร่

(๖)ลองกอง จำนวน ๖๐ ไร่

(๗)ส้มโอ จำนวน ๓๔ ไร่

๖.๒การประมง

-มีการเลี้ยงสัตว์น้ำเพื่อเป็นอาชีพเสริมในระดับครัวเรือน

๖.๓การปศุสัตว์

-มีการเลี้ยงสัตว์ เช่น เลี้ยงไก่ เลี้ยงเป็ด เลี้ยงโค และกระบือ เพื่อเป็นอาชีพเสริมในครัวเรือน

๖.๔ การบริการ

-โรงแรม จำนวน ๑ แห่ง

-รีสอร์ท จำนวน ๑ แห่ง

-ร้านเกมส์ จำนวน ๑ แห่ง

๖.๕การท่องเที่ยว

-แหล่งน้ำธรรมชาติ วังน้ำโตน หมู่ที่ ๙ บ้านเพชรเขาค่าย และป่าต้นน้ำห้วยแม่ชี หมู่ที่ ๗

๖.๖อุตสาหกรรม

-โรงงานอุตสาหกรรมปาล์มน้ำมัน จำนวน ๒ โรง ได้แก่ บริษัทปาล์มทองคำ จำกัด,บริษัทเอสพีโอ

อะโกรอินดัสตรี จำกัด

๖.๗การพาณิชย์และกลุ่มอาชีพอื่น

-ปั้มน้ำมัน จำนวน ๔ แห่ง

-ตลาดนัดชุมชน จำนวน ๒ แห่ง (ทุกวัน)

- กลุ่มเครื่องแกงสตรีตำบลสินปุน
- กลุ่มเครื่องแกง หมู่ที่ ๕ บ้านเมรัยและหมู่ที่ ๗ บ้านคลองน้ำเย็น
- กลุ่มส่งเสริมอาชีพชุมชน หมู่ที่ ๖ -กลุ่มผลิตภัณฑ์สมุนไพรแปรรูป (ขมิ้นดำ)

๖.๘แรงงาน

จากการสำรวจข้อมูลพื้นฐานพบว่า ประชากรที่มีอายุ ๑๘-๖๐ ปี อยู่ในวัยแรงงาน จำนวน ๔,๖๑๕ คน และมีแรงงานต่างด้าวเข้ามารับจ้างทำสวนและงานรับจ้างอื่นๆ ตั้งอยู่หมู่ที่ ๔,๖,๘

๗.ศาสนา ประเพณี วัฒนธรรม

๗.๑ การนับถือศาสนา

- ประชาชนในตำบลสินปุนนับถือศาสนาพุทธ ๙๙ %

๗.๒ ประเพณีและงานประจำปี

- ประเพณีชักพระ
- ประเพณีบุญสารทเดือนสิบ
- งานวันสินปุนรำลึก
- ประเพณีวันสงกรานต์
- ประเพณีวันขึ้นปีใหม่

๗.๓ ภูมิปัญญาท้องถิ่น ภาษาถิ่น

- รำมโนราห์
- ยาสมุนไพรพื้นบ้าน
- กลองยาว

๗.๔ สินค้าพื้นเมืองและของที่ระลึก

- ผลิตภัณฑ์เครื่องแกงของกลุ่มสตรี
- ผลิตภัณฑ์สมุนไพรแปรรูป (ขมิ้นดำ)
- ผลิตภัณฑ์เครื่องแกง หมู่ที่ ๕ บ้านเมรัย
- กลุ่มส่งเสริมอาชีพชุมชน หมู่ที่ ๖

๘.ทรัพยากรธรรมชาติ

๘.๑น้ำ

มีแหล่งน้ำธรรมชาติ ประกอบด้วย แม่น้ำตาปี/คลองอিপัน/น้ำตกวังน้ำโดน หมู่ที่ ๙/ ห้วยแม่ชี หมู่ที่ ๗/ สระน้ำบางตึง หมู่ที่ ๔/หารอ่างทอง หมู่ที่ ๑

๘.๒ป่าไม้

- ป่าต้นน้ำห้วยแม่ชี หมู่ที่ ๗/ป่าไม้เขาค่าย หมู่ที่ ๗,๙/ป่าชุมชน/ป่าอนุรักษ์ หมู่ที่ ๙

๙.อื่นๆ

- ลูกเสือชาวบ้าน ๒ รุ่น จำนวน ๒๑๙ คน
- ไทยอาสาป้องกันชาติ ๑ รุ่น จำนวน ๘๐ คน
- ชุดปฏิบัติการรักษาความสงบเรียบร้อยประจำหมู่บ้าน(ชรบ.) ๑ รุ่น จำนวน ๗๐ คน
- สมาชิกอาสาสมัครป้องกันภัยฝ่ายพลเรือน(อปพร.) จำนวน ๔ รุ่น จำนวน ๕๙ คน

ส่วนที่ ๒

ยุทธศาสตร์การพัฒนากองครักษ์ส่วนท้องถิ่น

๑.ความสัมพันธ์ระหว่างแผนพัฒนาระดับมหภาค

๑.๑แผนยุทธศาสตร์ชาติ ๒๐ ปี

ยุทธศาสตร์ชาติ ๒๐ ปี (พ.ศ.๒๕๖๑-๒๕๘๐)เป็นยุทธศาสตร์ชาติฉบับแรกของประเทศไทยตามรัฐธรรมนูญแห่งราชอาณาจักรไทย ซึ่งจะต้องนำไปสู่การปฏิบัติเพื่อให้ประเทศไทยบรรลุวิสัยทัศน์

“ประเทศไทยมีความมั่นคง มั่งคั่ง ยั่งยืน เป็นประเทศพัฒนาแล้ว ด้วยการพัฒนาตามหลักปรัชญาของเศรษฐกิจพอเพียง” หรือเป็นคติพจน์ประจำชาติว่า “มั่นคง มั่งคั่ง ยั่งยืน” โดยมีเป้าหมายในการพัฒนาประเทศคือ ประเทศชาติมั่นคง ประชาชนมีความสุข เศรษฐกิจพัฒนาอย่างต่อเนื่อง สังคมเป็นธรรม ฐานทรัพยากรธรรมชาติยั่งยืน การพัฒนาประเทศในช่วงระยะเวลาของยุทธศาสตร์ชาติ จะมุ่งเน้นการสร้างสมดุลระหว่างการพัฒนาเศรษฐกิจ สังคม และสิ่งแวดล้อม โดยประกอบด้วย ๖ ยุทธศาสตร์ ได้แก่

๑.ยุทธศาสตร์ด้านความมั่นคง ประกอบด้วย ๕ ประเด็น ได้แก่

๑.๑การรักษาความสงบภายในประเทศ เพื่อเสริมสร้างความสงบเรียบร้อยและสันติสุขให้เกิดขึ้นกับประเทศชาติบ้านเมือง

๑.๒การป้องกันและแก้ไขปัญหาที่มีผลกระทบต่อความมั่นคง เพื่อแก้ไขปัญหาเดิม และป้องกันไม่ให้เกิดปัญหาใหม่เกิดขึ้น

๑.๓การพัฒนาศักยภาพของประเทศให้พร้อมเผชิญภัยคุกคามที่กระทบต่อความมั่นคงของชาติ เพื่อยกระดับขีดความสามารถของกองทัพและหน่วยงานด้านความมั่นคง

๑.๔การบูรณาการความร่วมมือด้านความมั่นคงกับอาเซียนและนานาชาติ รวมถึงองค์การภาครัฐที่มีขีดความสามารถ เพื่อเสริมสร้างความสงบสุข สันติสุข ความมั่นคงและความเจริญก้าวหน้า ให้กับประเทศชาติ ภูมิภาค และโลกอย่างยั่งยืน

๑.๕การพัฒนากลไกการบริหารจัดการความมั่นคงแบบองค์รวม เพื่อให้กลไกสำคัญต่างๆทำงานได้อย่างมีประสิทธิภาพ มีการใช้หลักธรรมาภิบาล และการบังคับใช้กฎหมายอย่างเคร่งครัด

๒. ยุทธศาสตร์ด้านการสร้างความสามารถในการแข่งขัน ประกอบด้วย ๕ ประเด็น ได้แก่

๒.๑การเกษตรสร้างมูลค่า ให้ความสำคัญกับการเพิ่มผลิตภาพการผลิตทั้งเชิงปริมาณและมูลค่า และความหลากหลายของสินค้าเกษตร

๒.๒อุตสาหกรรมและบริหารแห่งอนาคต โดยสร้างอุตสาหกรรมและการบริหารแห่งอนาคตที่ขับเคลื่อนประเทศไทยไปสู่ประเทศที่พัฒนาแล้วด้วยนวัตกรรมและเทคโนโลยีแห่งอนาคต

๒.๓สร้างความหลากหลายด้านการท่องเที่ยว โดยการรักษาการเป็นจุดหมายปลายทางที่สำคัญของการท่องเที่ยวระดับโลกที่ดึงดูดนักท่องเที่ยวทุกระดับและเพิ่มสัดส่วนของนักท่องเที่ยวที่มีคุณภาพสูง

๒.๔โครงสร้างพื้นฐานเชื่อมโยง เชื่อมโลก ครอบคลุมถึงโครงสร้างพื้นฐานทางกายภาพในด้านโครงข่ายคมนาคม พื้นที่และเมือง รวมถึงเทคโนโลยี ตลอดจนโครงสร้างพื้นฐานทางเศรษฐกิจ

๒.๕พัฒนาเศรษฐกิจบนพื้นฐานผู้ประกอบการยุคใหม่ สร้างและพัฒนาผู้ประกอบการยุคใหม่ ที่มีทักษะและจิตวิญญาณของการเป็นผู้ประกอบการที่มีความสามารถในการแข่งขันและมีอัตลักษณ์ชัดเจน

๓.ยุทธศาสตร์ด้านการพัฒนาและการเสริมสร้างศักยภาพทรัพยากรมนุษย์ ประกอบด้วย ๗ ประเด็น

๓.๑การปรับเปลี่ยนค่านิยมและวัฒนธรรม มุ่งเน้นให้สถาบันทางสังคมร่วมปลูกฝังค่านิยมและวัฒนธรรมที่พึงประสงค์

๓.๒การพัฒนาศักยภาพคนตลอดช่วงชีวิต มุ่งเน้นพัฒนาคนเชิงคุณภาพในทุกช่วงวัย

๓.๓ปฏิรูปกระบวนการเรียนรู้ที่ตอบสนองต่อการเปลี่ยนแปลงในศตวรรษที่ ๒๑ มุ่งเน้นผู้เรียนมีทักษะการเรียนรู้และมีใจใฝ่เรียนรู้ตลอดเวลา

- ๓.๔ การตระหนักถึงปัญหาของมนุษย์ที่หลากหลาย
- ๓.๕ การเสริมสร้างให้คนไทยมีสุขภาพที่ดี ครอบคลุมทั้งด้าน กาย ใจ สติปัญญา และสังคม
- ๓.๖ การสร้างสภาพแวดล้อมที่เอื้อต่อการพัฒนาและเสริมสร้างศักยภาพทรัพยากรมนุษย์
- ๓.๗ การเสริมสร้างศักยภาพการกีฬาในการสร้างคุณค่าทางสังคมและพัฒนาประเทศ

๔. ยุทธศาสตร์การสร้างโอกาสและความเสมอภาคทางสังคม ประกอบด้วย ๔ ประเด็น

- ๔.๑ การลดความเหลื่อมล้ำ สร้างความเป็นธรรมในทุกมิติ
- ๔.๒ การกระจายศูนย์กลางความเจริญทางเศรษฐกิจ สังคมและเทคโนโลยี
- ๔.๓ การเสริมสร้างพลังทางสังคม
- ๔.๔ การเพิ่มขีดความสามารถของชุมชนท้องถิ่นในการพัฒนา การพึ่งตนเองและการจัดการตนเอง

๕. ยุทธศาสตร์ด้านการสร้างการเติบโตบนคุณภาพชีวิตที่เป็นมิตรกับสิ่งแวดล้อม ประกอบด้วย ๖ ประเด็น

- ๕.๑ สร้างการเติบโตอย่างยั่งยืนบนสังคมเศรษฐกิจสีเขียว
- ๕.๒ สร้างการเติบโตอย่างยั่งยืนบนสังคมเศรษฐกิจภาคทะเล
- ๕.๓ สร้างการเติบโตอย่างยั่งยืนบนสังคมที่เป็นมิตรต่อสภาพภูมิอากาศ
- ๕.๔ พัฒนาพื้นที่เมือง ชนบท เกษตรกรรมและอุตสาหกรรมเชิงนิเวศ มุ่งเน้นความเป็นเมืองที่เติบโต

อย่างต่อเนื่อง

- ๕.๕ พัฒนาความมั่นคงน้ำ พลังงาน และเกษตรที่เป็นมิตรต่อสิ่งแวดล้อม
- ๕.๖ ยกระดับกระบวนการตัดสินใจเพื่อกำหนดอนาคตประเทศ

๖. ยุทธศาสตร์ด้านการปรับสมดุลและพัฒนาระบบการบริหารจัดการภาครัฐ ประกอบด้วย ๘ ประเด็น

๖.๑ ภาครัฐที่ยึดประชาชนเป็นศูนย์กลาง ตอบสนองความต้องการ และให้บริการอย่างสะดวก รวดเร็ว โปร่งใส

๖.๒ ภาครัฐบริหารงานแบบบูรณาการโดยมียุทธศาสตร์ของชาติเป็นเป้าหมายและเชื่อมโยงการพัฒนาในทุกระดับ ทุกประเด็น ทุกภารกิจ และทุกพื้นที่

๖.๓ ภาครัฐมีขนาดเล็ก gọn เหมาะสมกับภารกิจ ส่งเสริมให้ประชาชนและทุกภาคส่วนมีส่วนร่วมในการพัฒนาประเทศ

๖.๔ ภาครัฐมีความทันสมัย

๖.๕ บุคลากรภาครัฐเป็นคนดีและเก่ง ยึดหลักคุณธรรม จริยธรรม มีจิตสำนึก มีความสามารถสูง มุ่งมั่น และเป็นมืออาชีพ

๖.๖ ภาครัฐมีความโปร่งใส ปลอดการทุจริตและประพฤติมิชอบ

๖.๗ กฎหมายมีความสอดคล้องและเหมาะสมกับบริบทต่างๆ และมีเท่าที่จำเป็น

๖.๘ กระบวนการยุติธรรมเคารพสิทธิมนุษยชนและปฏิบัติต่อประชาชนโดยเสมอภาค

๑.๒ แผนพัฒนาเศรษฐกิจและสังคมแห่งชาติ ฉบับที่ ๑๒

การจัดทำแผนพัฒนาท้องถิ่น(พ.ศ.๒๕๖๑-๒๕๖๕)ขององค์การบริหารส่วนตำบลสินปุน ได้กำหนดยุทธศาสตร์การพัฒนาที่มีความสอดคล้องกับแผนพัฒนาเศรษฐกิจและสังคมแห่งชาติ ซึ่งแผนพัฒนาเศรษฐกิจและสังคมแห่งชาติ ฉบับที่ ๑๒ (พ.ศ. ๒๕๖๐ – ๒๕๖๔)ประกาศใช้เมื่อวันที่ ๑ ตุลาคม ๒๕๕๙ ถึง ๓๐ กันยายน ๒๕๖๔ ซึ่งทิศทางของแผนพัฒนาเศรษฐกิจและสังคมแห่งชาติ ฉบับที่ ๑๒ มีรายละเอียดดังนี้

หลักการสำคัญของแผนพัฒนาเศรษฐกิจและสังคมแห่งชาติฉบับที่ ๑๒ (พ.ศ.๒๕๖๐-๒๕๖๔) การพัฒนาประเทศในระยะเวลาแผนพัฒนาฯ ฉบับที่ ๑๒ จะมุ่งบรรลุเป้าหมายในระยะ ๕ ปี ที่จะสามารถต่อยอดในระยะต่อไป เพื่อให้บรรลุเป้าหมายการพัฒนาระยะยาวตามยุทธศาสตร์ชาติ ๒๐ ปี โดยมี หลักการสำคัญของแผนพัฒนาฯ ดังนี้

๑. ยึด “หลักปรัชญาของเศรษฐกิจพอเพียง” ต่อเนื่องมาตั้งแต่แผนพัฒนาฯ ฉบับที่ ๙ เพื่อให้ เกิดบูรณาการการพัฒนาในทุกมิติอย่างสมเหตุสมผล มีความพอประมาณ และมีระบบภูมิคุ้มกันและ การบริหารจัดการความเสี่ยงที่ดีซึ่งเป็นเงื่อนไขจำเป็นสำหรับการพัฒนาที่ยั่งยืนโดยมุ่งเน้นการพัฒนาคนให้มี ความเป็นคนที่สมบูรณ์ สังคมไทยเป็น

สังคมคุณภาพ สร้างโอกาสและมีที่ยืนให้กับทุกคนในสังคมได้ดำเนินชีวิต ที่ดีมีความสุขและอยู่ร่วมกันอย่างสมานฉันท์ ในขณะที่ระบบเศรษฐกิจของประเทศก็เจริญเติบโตอย่างต่อเนื่อง มีคุณภาพ และมีเสถียรภาพ การกระจายความมั่งคั่งอย่างทั่วถึงและเป็นธรรม เป็นการเติบโตที่เป็นมิตรกับ สิ่งแวดล้อม รักษาความหลากหลายทางชีวภาพ ชุมชนวิถีชีวิต ค่านิยม ประเพณีและวัฒนธรรม

๒. ยึด “คนเป็นศูนย์กลางการพัฒนา” มุ่งสร้างคุณภาพชีวิตและสุขภาวะที่ดีสำหรับคนไทย พัฒนาคนให้มีความเป็นคนที่สมบูรณ์มีวินัย ใฝ่รู้ มีความรู้ มีทักษะ มีความคิดสร้างสรรค์ มีทัศนคติที่ดี รับผิดชอบต่อสังคม มีจริยธรรมและคุณธรรม พัฒนาคณะทุกช่วงวัยและเตรียมความพร้อมเข้าสู่สังคมผู้สูงอายุ อย่างมีคุณภาพ รวมถึงการสร้างคนให้ใช้ประโยชน์และอยู่กับสิ่งแวดล้อมอย่างเกื้อกูล อนุรักษ์ฟื้นฟู ใช้ประโยชน์ ทรัพยากรธรรมชาติและสิ่งแวดล้อมอย่างเหมาะสม

๓. ยึด “วิสัยทัศน์ภายใต้ยุทธศาสตร์ชาติ ๒๐ ปี” มาเป็นกรอบของวิสัยทัศน์ประเทศไทย ในแผนพัฒนาฯ ฉบับที่ ๑๒ วิสัยทัศน์ “ประเทศไทยมีความมั่นคง มั่งคั่ง ยั่งยืน เป็นประเทศพัฒนาแล้ว ด้วย การพัฒนาตามหลักปรัชญาของเศรษฐกิจพอเพียง” หรือเป็นคติพจน์ประจำชาติว่า “มั่นคง มั่งคั่ง ยั่งยืน” โดย ที่วิสัยทัศน์ดังกล่าว สอดคล้องต่อผลประโยชน์แห่งชาติ ได้แก่ การมีเอกราช อธิปไตย และบูรณภาพแห่ง เขตอำนาจรัฐ การดำรงอยู่อย่างมั่นคงยั่งยืนของสถาบันหลักของชาติ การดำรงอยู่อย่างมั่นคงของชาติและ ประชาชนจากภัยคุกคามทุกรูปแบบ การอยู่ร่วมกันในชาติอย่างสันติสุขเป็นปึกแผ่นมีความมั่นคงทางสังคม ท่ามกลางพหุสังคมและการมีเกียรติและศักดิ์ศรีของความเป็นมนุษย์ ความเจริญเติบโตของชาติ ความเป็นธรรม และความอยู่ดีมีสุขของประชาชน ความยั่งยืนของ ฐานทรัพยากรธรรมชาติสิ่งแวดล้อม ความมั่นคงทางพลังงาน อาหารและน้ำความสามารถในการรักษาผลประโยชน์ ของชาติภายใต้การเปลี่ยนแปลงของสภาวะแวดล้อม ระหว่างประเทศและการอยู่ร่วมกันอย่างสันติประสานสอดคล้อง กันด้านความมั่นคงในประชาคมอาเซียนและ ประชาคมโลกอย่างมีเกียรติและศักดิ์ศรีประเทศไทยไม่เป็นการละของ โลก และสามารถเกื้อกูลประเทศที่มี ศักยภาพทางเศรษฐกิจดีกว่า

๔. ยึด “เป้าหมายอนาคตประเทศไทยปี ๒๕๗๙” ที่เป็นเป้าหมายในยุทธศาสตร์ชาติ ๒๐ ปี มาเป็นกรอบในการกำหนดเป้าหมายที่จะบรรลุใน ๕ ปีแรกและเป้าหมายในระดับย่อยลงมา โดยที่เป้าหมาย และตัวชี้วัดในด้านต่างๆ มีความสอดคล้องกับกรอบเป้าหมายที่ยั่งยืน (SDGs) ทั้งนี้ เป้าหมายประเทศไทยใน ปี ๒๕๗๙ ซึ่งเป็นที่ยอมรับร่วมกัน นั้นพิจารณาจากทั้งประเด็นหลักและลักษณะของการพัฒนา ลักษณะฐานการ ผลิตและบริการสำคัญของประเทศ ลักษณะของคนไทยและสังคมไทยที่พึงปรารถนา และกลุ่มเป้าหมายใน สังคมไทย โดยกำหนดไว้ดังนี้ “เศรษฐกิจและ สังคมไทยมีการพัฒนาอย่างมั่นคงและยั่งยืนบนฐานการพัฒนา ที่ยั่งยืน สังคมไทยเป็นสังคมที่เป็นธรรมมีความเหลื่อมล้ำน้อย คนไทยเป็นมนุษย์ที่สมบูรณ์ เป็นพลเมืองที่มีวินัย ตื่นรู้และเรียนรู้ได้ด้วยตนเองตลอดชีวิต มีความรู้ มีทักษะ และทัศนคติที่เป็นค่านิยมที่ดี มีสุขภาพร่างกายและ จิตใจที่สมบูรณ์ มีความเจริญเติบโตทางจิตวิญญาณ มีจิต สำนึกและทำประโยชน์ต่อส่วนรวม มีความเป็น พลเมืองไทย พลเมืองอาเซียน และพลเมืองโลก ประเทศไทยมี บทบาทที่สำคัญในเวทีนานาชาติ ระบบ เศรษฐกิจตั้งอยู่บนฐานของการใช้นวัตกรรมนำดิจิทัล สามารถแข่งขันในการ ผลิตได้และค้าขายเป็น มีความเป็น สังคมประกอบการ มีฐานการผลิตและบริการที่มีคุณภาพและรูปแบบที่โดดเด่น เป็นที่ต้องการในตลาดโลก เป็นฐานการผลิตและบริการที่สำคัญ เช่น การให้บริการคุณภาพทั้งด้านการเงิน ระบบโลจิสติกส์ บริการด้าน สุขภาพ และท่องเที่ยวคุณภาพ เป็นครัวโลกของอาหารคุณภาพและปลอดภัย เป็นฐาน อุตสาหกรรมและบริการ อัจฉริยะที่เป็นอุตสาหกรรมแห่งอนาคตที่ใช้นวัตกรรม ทูมมนุษย์ทักษะสูงและเทคโนโลยี อัจฉริยะ มาต่อยอด ฐานการผลิตและบริการที่มีศักยภาพในปัจจุบันและพัฒนาฐานการผลิตและบริการใหม่ๆ เพื่อ น า ประเทศไทย ไปสู่การมีระบบเศรษฐกิจ สังคม และประชาชนที่มีความเป็นอัจฉริยะ”

๕. ยึด “หลักการเจริญเติบโตทางเศรษฐกิจที่ลดความเหลื่อมล้ำและขับเคลื่อนการเจริญเติบโต จากการเพิ่ม ผลิตภาพการผลิตบนฐานของการใช้ภูมิปัญญาและนวัตกรรม” แผนพัฒนาฯ ฉบับที่ ๑๒ มุ่งเน้น การสร้างความ เจริญเติบโตทางเศรษฐกิจที่มีความครอบคลุมทั่วถึงเพื่อเพิ่มขยายฐานกลุ่มประชากรชั้นกลางให้ กว้างขึ้น โดยกำหนด เป้าหมายในการเพิ่มโอกาสทางเศรษฐกิจ โอกาสทางสังคม และรายได้ของกลุ่มประชากร รายได้ต่ำสุดร้อยละ ๔๐ ให้ สูงขึ้น นอกจากนี้การเพิ่มผลิตภาพการผลิตบนฐานของการใช้ภูมิปัญญาและพัฒนา นวัตกรรมนับเป็นหัวใจสำคัญใน

การขับเคลื่อนการพัฒนาในระยะต่อไปสำหรับทุกภาคส่วนในสังคมไทย โดยที่เส้นทางการพัฒนาที่มุ่งสู่การเป็นประเทศที่พัฒนาแล้วนั้นกำหนดเป้าหมายทั้งในด้านรายได้ ความเป็นธรรม การลดความเหลื่อมล้ำและขยายฐานคนชั้นกลาง การสร้างสังคมที่มีคุณภาพและมีธรรมาภิบาล และความเป็นมิตรต่อสิ่งแวดล้อม

๖. ยึด “หลักการนำไปสู่การปฏิบัติให้เกิดผลสัมฤทธิ์อย่างจริงจังใน ๕ ปีที่ต่อยอดไปสู่ ผลสัมฤทธิ์ที่เป็นเป้าหมายระยะยาว” จากการพัฒนาที่เป็นกลไกเชื่อมต่อในลำดับแรกที่จะกำกับและ ส่งต่อแนวทางการพัฒนา และเป้าหมายในยุทธศาสตร์ชาติ ๒๐ ปีให้เกิดการปฏิบัติในทุกระดับและในแต่ละด้าน อย่างสอดคล้องกัน แผนพัฒนาฯ ฉบับที่ ๑๒ จึงให้ความสำคัญกับการใช้กลไกประชารัฐที่เป็นการรวมพลัง ขับเคลื่อนจากทั้งภาครัฐ เอกชน และประชาชน และการกำหนดประเด็นบูรณาการของการพัฒนาที่มีลำดับ ความสำคัญสูง และได้กำหนดในระดับ แผนงาน/โครงการสำคัญที่จะตอบสนองต่อเป้าหมายการพัฒนาได้อย่าง แท้จริง รวมทั้งการกำหนดเป้าหมายและตัวชี้วัดที่มีความครอบคลุมหลากหลายมิติมากกว่าในแผนพัฒนาฯ ฉบับที่ผ่านๆ มา ในการกำหนดเป้าหมายได้คำนึงถึงความสอดคล้องกับเป้าหมายระยะยาวของยุทธศาสตร์ชาติ และการเป็นกรอบกำกับเป้าหมายและตัวชี้วัดในระดับย่อยลงมาที่จะต้องถูกส่งต่อและกำกับให้สามารถ ดำเนินการให้เกิดขึ้นอย่างมีผลสัมฤทธิ์ภายใต้กรอบการจัดสรรงบประมาณ การติดตามและประเมินผลการใช้ จ่ายเงินงบประมาณแผ่นดินและการติดตามประเมินผลการปฏิบัติราชการรวมทั้งการพัฒนากระบวนการที่ สอดคล้องเป็นสาระเดียวกันหรือเสริมหนุนซึ่งกันและกัน แผนพัฒนาฯ ฉบับที่ ๑๒ จึงกำหนดประเด็นบูรณาการ เพื่อการพัฒนาเพื่อเป็นแนวทางสำคัญประกอบการจัดสรรงบประมาณแผ่นดิน รวบรวมและกำหนดแผนงาน/ โครงการสำคัญในระดับปฏิบัติและกำหนดจุดเน้นในการพัฒนาเชิงพื้นที่ในระดับสาขา การผลิตและบริการและ จังหวัดที่เป็นจุดยุทธศาสตร์สำคัญในด้านต่างๆ

ยุทธศาสตร์และแนวทางการพัฒนาสำคัญ สำหรับยุทธศาสตร์และแนวทางการพัฒนาในแผนพัฒนาเศรษฐกิจและสังคมฉบับที่ ๑๒ ถูก กำหนดจากยุทธศาสตร์ทั้ง ๖ ด้านภายใต้ยุทธศาสตร์ชาติ๒๐ ปี และกำหนดเป็นแนวทางในรายละเอียดที่แสดงให้เห็นถึงความสอดคล้องและการตอบสนองต่อเป้าหมายที่ต้องบรรลุในระยะ ๕ ปี ที่จะเป็นการวางพื้นฐานที่สามารถสานต่อการพัฒนาในประเด็นสำคัญของประเทศในระยะต่อไปที่สนับสนุนเป้าหมายการพัฒนาให้เกิดความมั่นคง มั่งคั่ง และยั่งยืน โดยใช้หลักของปรัชญาของเศรษฐกิจพอเพียงนำทาง ทั้งนี้ภายใต้ยุทธศาสตร์ทั้ง ๑๐ ในแผนพัฒนาฯ ฉบับที่ ๑๒ ได้กำหนดแนวทางการพัฒนาครอบคลุมรายละเอียดที่ ตอบสนองต่อจุดเน้นประเด็นหลักของการพัฒนาในระยะ ๕ ปีและมุ่งต่อยอดผลสัมฤทธิ์ในแผนพัฒนาฯ ฉบับ ต่อ ๆ ไป โดยจะต้องต่อยอดให้เกิดความต่อเนื่องของการขับเคลื่อนการพัฒนาปัจจัยพื้นฐานและการแก้ปัญหา สำคัญที่เป็นรากเหง้าของปัญหาต่าง ๆ และประเด็นปฏิรูปประเทศให้ลุล่วง รวมทั้งประเด็นร่วมที่มีความ เชื่อมโยงกับหลากหลายประเด็นการพัฒนาที่จะนำไปสู่การพัฒนาที่ยั่งยืนต่อเนื่องกันไปตลอด ๒๐ ปี ยุทธศาสตร์ที่กำหนดในแผนพัฒนาฯ ฉบับที่ ๑๒ มีจำนวน ๑๐ ยุทธศาสตร์ซึ่งมีรายละเอียด มากกว่าในยุทธศาสตร์ชาติ๒๐ ปีทั้งนี้ส่วนหนึ่งเป็นเพราะภายใต้สถานการณ์ที่มีการเปลี่ยนแปลงอย่าง ต่อเนื่องนั้นเป็นการยากในการที่จะกำหนดยุทธศาสตร์และแนวทางการพัฒนาในรายละเอียดที่ชัดเจนใน แผนพัฒนายาวเช่นยุทธศาสตร์ชาติได้ ยุทธศาสตร์และแนวทางการพัฒนาจำเป็นต้องมีการกำหนดและ ปรับปรุงให้สอดคล้องกับเงื่อนไขและปัจจัยแวดล้อมในช่วงเวลานั้น ๆ จึงจะสามารถนำไปปฏิบัติได้อย่างมีประสิทธิภาพ ด้วยเหตุดังกล่าวยุทธศาสตร์ชาติจึงเป็นการกำหนดกรอบที่เป็นประเด็นหลักของการพัฒนาประเทศที่ครอบคลุมมิติต่างๆ ซึ่งสะท้อนทั้งในเรื่องการพัฒนาระบบการผลิตและบริการ การพัฒนา กลุ่มเป้าหมาย และการพัฒนาในเรื่องกลไกและกฎระเบียบ รวมทั้งการพัฒนาทุนมนุษย์ ภายใต้การกำหนด และการยึดหลักการสำคัญของการพัฒนา ดังนั้น ยุทธศาสตร์การพัฒนาในแผนพัฒนาฯ ฉบับที่ ๑๒ จึง ประกอบด้วย ๑๐ ยุทธศาสตร์ ได้แก่

(๑) ยุทธศาสตร์การเสริมสร้างและพัฒนาศักยภาพทุนมนุษย์

การเปลี่ยนแปลงโครงสร้างประชากรไทยที่จะเข้าสู่สังคมสูงวัยอย่างสมบูรณ์เมื่อสิ้นสุดแผนพัฒนาฯ ฉบับที่ ๑๒ โดยที่สัดส่วนผู้สูงอายุจะเพิ่มขึ้นเป็นร้อยละ ๑๙.๘ ของจำนวนประชากรทั้งหมด ในขณะที่จำนวนประชากรวัยแรงงานได้เริ่มลดลงมาตั้งแต่ปี ๒๕๕๘ เป็นต้นมา ส่งผลให้เกิดการขาดแคลนแรงงานในภาวะที่ ผลผลิตภาพแรงงานไทยก็ยังต่ำ เนื่องจากปัญหาคุณภาพแรงงาน ความล่าช้าในการพัฒนาเทคโนโลยี และปัญหา การบริหารจัดการจึงเป็นข้อจำกัดในการเพิ่มขีดความสามารถในการแข่งขันและศักยภาพการเจริญเติบโตทาง เศรษฐกิจของ

ประเทศ รวมทั้งการสร้างรายได้และการยกระดับคุณภาพชีวิตของประชาชนด้วย ทั้งนี้ เมื่อพิจารณา คุณภาพคนพบว่า ยังมีปัญหาในแต่ละช่วงวัยและส่งผลกระทบต่อเนื่องถึงกันตลอดช่วงชีวิต ตั้งแต่พัฒนาการไม่ สมวัยในเด็กปฐมวัย ผลลัพธ์ทางการศึกษาของเด็กวัยเรียนค่อนข้างต่ำ การพัฒนาความรู้และทักษะของ แรงงานไม่ตรงกับตลาดงาน ขณะที่ผู้สูงอายุมีปัญหาสุขภาพและมีแนวโน้มอยู่คนเดียวสูงขึ้น ครอบครัวมีรูปแบบที่หลากหลายและเปราะบางสูง ส่งผลต่อการบ่มเพาะให้เด็กเติบโตอย่างมีคุณภาพ ประกอบกับการ เลื่อนไหลของวัฒนธรรมต่างชาติที่เข้ามาในประเทศไทยผ่านสังคมยุคดิจิทัล ในขณะที่คนไทยจำนวนไม่น้อยยังไม่สามารถคัดกรองและเลือกรับวัฒนธรรมได้อย่างเหมาะสม ส่งผลต่อวิถีคุณค่านิยม ทักษะคติ และพฤติกรรมใน การดำเนินชีวิต การพัฒนาในระยะต่อไปจึงต้องให้ความสำคัญกับการวางรากฐานการพัฒนาคนให้มีความ สมบูรณ์ เริ่มตั้งแต่กลุ่มเด็กปฐมวัยที่ต้องพัฒนาให้มีสุขภาพกายและใจที่ดี มีทักษะทางสมอง ทักษะการเรียนรู้ และทักษะชีวิต เพื่อให้เติบโตอย่างมีคุณภาพ ควบคู่กับการพัฒนาคนไทยในทุกช่วงวัยให้เป็นคนดี มีสุขภาวะที่ ดี มีคุณธรรมจริยธรรม มีระเบียบวินัย มีจิตสำนึกที่ดีต่อสังคมส่วนรวม มีทักษะความรู้และความสามารถ ปรับตัวเท่าทันกับการเปลี่ยนแปลงรอบตัวที่รวดเร็ว บนพื้นฐานของการมีสถาบันทางสังคมที่เข้มแข็งทั้งสถาบัน ครอบครัว สถาบันการศึกษา สถาบันศาสนา สถาบันชุมชน และภาคเอกชนที่ร่วมกันพัฒนาทุนมนุษย์ให้มี คุณภาพสูง อีกทั้ง ยังเป็นทุนทางสังคมที่สำคัญในการขับเคลื่อนการพัฒนาประเทศ

(๒) ยุทธศาสตร์การสร้างความเป็นธรรมลดความเหลื่อมล้ำในสังคม

การพัฒนาในช่วงที่ผ่านมาทำให้สังคมไทยก้าวหน้าไปในหลายด้าน ทั้งการสร้างความมั่นคงด้านอาชีพและรายได้ที่ทำให้จำนวนคนยากจนลดลง บริการทางการศึกษาและสาธารณสุขขยายทั่วถึงมากขึ้น อย่างไรก็ตาม การแก้ปัญหาความเหลื่อมล้ำและสร้างความเป็นธรรมนั้นมีความซับซ้อน และยังเป็นปัญหาท้าทายในหลายด้าน ทั้งความแตกต่างของรายได้ระหว่างกลุ่มประชากร ความแตกต่างของคุณภาพการบริการภาครัฐ โดยเฉพาะในพื้นที่ห่างไกลและในกลุ่มผู้ด้อยโอกาสที่ได้รับบริการที่ต่ำกว่า รวมทั้งข้อจำกัดในการเข้าถึงกระบวนการยุติธรรมของกลุ่มผู้ด้อยโอกาสและกลุ่มที่อยู่ในพื้นที่ห่างไกล นอกจากนี้ยังมีเงื่อนไข/ปัจจัยเสี่ยงหลายประการที่อาจจะส่งผลให้ความเหลื่อมล้ำในสังคมไทยรุนแรงขึ้นได้ อาทิ การเป็นสังคมผู้สูงอายุของประเทศไทยซึ่งจำนวนประชากรวัยแรงงานลดลง ภาระพึ่งพิงต่อวัยแรงงานสูงขึ้นจากภาระเลี้ยงดูทั้งเด็กและผู้สูงอายุทำให้มีข้อจำกัดในการออมเพื่ออนาคตประกอบกับบางกลุ่มยังขาดความรู้ความเข้าใจเรื่องการเงินและการออม ซึ่งอาจกลายเป็นผู้สูงอายุที่ยากจนในอนาคตได้ นอกจากนี้ความก้าวหน้าทางเทคโนโลยีที่เอื้อประโยชน์ต่อผู้ที่สามารถเข้าถึงซึ่งส่วนใหญ่เป็นกลุ่มที่มีทักษะสูงทำให้สามารถได้รับผลตอบแทนสูงขึ้นและทิ้งห่างจากผู้ขาดทักษะและไม่สามารถเข้าถึงเทคโนโลยีได้ ขณะที่เดียวกันเทคโนโลยีก็สามารถทำให้ผู้ที่อยู่ห่างไกลสามารถเข้าถึงการศึกษา ความรู้ และบริการสาธารณสุขได้ ซึ่งเป็นประเด็นท้าทายที่ต้องเร่งพัฒนาและแก้ไขปัญหาความเหลื่อมล้ำในช่วงแผนพัฒนาฯ ฉบับที่ ๑๒ เพื่อไม่ให้ปัญหาความเหลื่อมล้ำเป็นข้อจำกัดต่อการพัฒนาไปสู่การเป็นประเทศที่มีรายได้สูง โดยจำเป็นต้องมีการเชื่อมโยงทุกมิติของการพัฒนาอย่างบูรณาการเป็นองค์รวมทั้งมิติเศรษฐกิจ สังคม สิ่งแวดล้อม ตลอดจนการพัฒนาภาคและเมือง และการบริหารจัดการภาครัฐ

(๓) ยุทธศาสตร์การสร้าง ความ เข้มแข็งทางเศรษฐกิจและแข่งขันได้อย่างยั่งยืน

ในช่วงแผนพัฒนาฯ ฉบับที่ ๑๒ เศรษฐกิจโลกยังอยู่ในช่วงของการฟื้นตัวจากปัญหาวิกฤตต่าง ๆ การแข่งขันในตลาดโลกจะรุนแรงขึ้นโดยที่ประเทศต่างๆ มุ่งเน้นการนำนวัตกรรมมาเพิ่มขีดความสามารถในการแข่งขัน ในขณะที่เศรษฐกิจไทยขยายตัวต่ำกว่าศักยภาพมาต่อเนื่องหลายปีทั้งจากผลกระทบของเศรษฐกิจ โลกซบเซาและข้อจำกัดภายในประเทศเองที่เป็นอุปสรรคต่อการเพิ่มผลิตภาพและขีดความสามารถในการ แข่งขันรวมทั้งฐานเศรษฐกิจภายในประเทศขยายตัวช้า ๕ ปีต่อจากนี้ไปจึงเป็นช่วงเวลาของการฟื้นฟูเศรษฐกิจ ไทยให้กลับมายาวตัวได้สูงขึ้นโดยการเร่งการลงทุนในโครงสร้างพื้นฐานและระบบโลจิสติกส์ตามแผนที่วางไว้ และสร้างบรรยากาศการลงทุนที่จูงใจให้ภาคเอกชนขยายการลงทุนโดยเฉพาะอย่างยิ่งในสาขาเป้าหมายสำคัญ และขณะเดียวกัน ๕ ปีต่อจากนี้ไปก็เป็นช่วงของการปฏิรูปเศรษฐกิจในหลายด้านเพื่อวางพื้นฐานให้สามารถ พัฒนาต่อยอดให้ประเทศไทยเป็นประเทศรายได้สูงได้ภายในปี ๒๕๗๐ ตามกรอบยุทธศาสตร์ชาติ ๒๐ ปี โดยการ ใช้นวัตกรรม คุณภาพคน และการปรับปรุงด้าน

กฎระเบียบและการบริหารจัดการที่ดีเป็นปัจจัยนำในการสร้าง ความเข้มแข็งของเศรษฐกิจ ยุทธศาสตร์การสร้าง ความเข้มแข็งทางเศรษฐกิจและแข่งขันได้อย่างยั่งยืนให้ ความสำคัญกับการบริหารเศรษฐกิจมหภาคให้มีเสถียรภาพ เพิ่มประสิทธิภาพภาคการเงิน และดูแลวินัยทาง การเงินการคลัง ควบคู่ไปกับการดำเนินยุทธศาสตร์สร้างความเข้มแข็งให้กับเศรษฐกิจรายสาขาทั้งภาค เกษตร อุตสาหกรรม และบริการที่เป็นฐาน

(๔) ยุทธศาสตร์การเติบโตที่เป็นมิตรกับสิ่งแวดล้อมเพื่อการ พัฒนาอย่างยั่งยืน

ปัจจุบันสภาพทรัพยากรธรรมชาติและสิ่งแวดล้อมกำลังเป็นปัญหาและเป็นจุดอ่อนของการรักษาฐาน การผลิตและให้บริการ รวมทั้งการค้าที่แข่งขันกัน ฐานทรัพยากรธรรมชาติถูกนำไปใช้ในการพัฒนาจำนวน มากก่อให้เกิด ความเสื่อมโทรมอย่างต่อเนื่อง พื้นที่ป่าไม้ลดลง ทรัพยากรดินเสื่อมโทรม ความหลากหลายทาง ชีวภาพถูกคุกคาม ทรัพยากรน้ำยังมีส่วนที่ไม่สามารถจัดสรรได้ตามความต้องการ และมีความเสี่ยงในการขาด แคลนในอนาคต เกิด ปัญหาความขัดแย้งในการใช้ประโยชน์ทรัพยากรธรรมชาติมากขึ้นจากการเข้าถึงและการ จัดสรรการใช้ประโยชน์ ทรัพยากรธรรมชาติที่ไม่เป็นธรรม รวมทั้งปัญหาสิ่งแวดล้อมเพิ่มสูงขึ้นตามการขยายตัว ของเศรษฐกิจและชุมชนเมือง ส่งผลกระทบต่อคุณภาพชีวิตของประชาชนและต้นทุนทางเศรษฐกิจ ในขณะที่ การเปลี่ยนแปลงสภาพภูมิอากาศและ ภัยพิบัติทางธรรมชาติมีความผันผวนและรุนแรงมากขึ้นโดยเฉพาะ อุทกภัยและภัยแล้ง ซึ่งส่งผลกระทบต่อภาค เศรษฐกิจและห่วงโซ่การผลิตภายในประเทศ และข้อตกลงระหว่าง ประเทศเกี่ยวกับการเปลี่ยนแปลงสภาพภูมิอากาศ ซึ่งทวีความเข้มข้น ทำให้ประเทศไทยต้องเตรียมพร้อม รับภาระในการลดการปล่อยก๊าซเรือนกระจกภายใต้กระแสการ แข่งขันทางการค้า ขณะที่ภาวะการพัฒนาที่ยั่งยืนของโลกหลัง ค.ศ. ๒๐๑๕ ซึ่งเป็นกำหนดทิศทางพัฒนาที่ ยั่งยืนของโลกในอีก ๑๕ ปี ข้างหน้า (ค.ศ. ๒๐๑๖-๒๐๓๐) จะส่งผลกระทบต่อแนวทางการพัฒนาประเทศไทยในอนาคต ดังนั้นประเด็นท้าทายที่ต้อง เร่งดำเนินการในช่วงแผนพัฒนาฯ ฉบับที่ ๑๒ ได้แก่ การสร้างความมั่นคงของฐาน ทรัพยากรธรรมชาติและ ยกระดับคุณภาพสิ่งแวดล้อม เพื่อสนับสนุนการเติบโตที่เป็นมิตรกับสิ่งแวดล้อมและคุณภาพ ชีวิตของประชาชน เร่งแก้ไขปัญหามลพิษสิ่งแวดล้อมเพื่อลดมลพิษที่เกิดจากการผลิตและการบริโภค พัฒนาระบบ บริหารจัดการที่ โปร่งใสเป็นธรรม ส่งเสริมการผลิตและการบริโภคที่เป็นมิตรกับสิ่งแวดล้อมเป็นวงกว้างมากขึ้น ต้อง เร่งเตรียม ความพร้อมในลดการปล่อยก๊าซเรือนกระจกและเพิ่มขีดความสามารถในการปรับตัวต่อการเปลี่ยนแปลง สภาพ ภูมิอากาศ รวมทั้งบริหารจัดการเพื่อลดความเสี่ยงด้านภัยพิบัติทางธรรมชาติ

(๕) ยุทธศาสตร์การเสริมสร้างความมั่นคงแห่งชาติเพื่อการพัฒนาประเทศสู่ความ มั่นคง มั่งคั่งและ ยั่งยืน

การเปลี่ยนแปลงทางเศรษฐกิจ สังคม วัฒนธรรม และการเมืองอันเกิดจากกระแสโลกาภิวัตน์และ ความก้าวหน้าทางเทคโนโลยี มีแนวโน้มส่งผลกระทบต่อความมั่นคงและเสถียรภาพของประเทศไทยในหลาย มิติทั้ง ภัยคุกคามภายนอก ได้แก่ การขยายอิทธิพลและการเพิ่มบทบาทของประเทศมหาอำนาจในภูมิภาคต่างๆ ของโลก ความขัดแย้งด้านอาณาเขต แบบรัฐต่อรัฐ อาชญากรรมข้ามชาติและการก่อการร้าย และภัยคุกคาม ภายในประเทศ ได้แก่ สถาบันหลักของชาติได้รับผลกระทบจากความเห็นต่างทางความคิดและอุดมการณ์ของ คนในชาติ การสร้าง สถานการณ์ในจังหวัดชายแดนภาคใต้และการคุกคามทางเศรษฐกิจ โดยอาชญากรรม คอมพิวเตอร์ ในระยะ ๕ ปี ต่อไปซึ่งเป็นช่วงแผนพัฒนาฯ ฉบับที่ ๑๒ จึงให้ความสำคัญต่อการฟื้นฟู ฟื้นฟูพื้นฐานด้านความมั่นคงที่เป็นปัจจัยสำคัญต่อ การพัฒนาทางเศรษฐกิจและสังคมของประเทศ โดยเฉพาะ การอยู่ร่วมกันในสังคมอย่างสันติของผู้มีความเห็นต่างทาง ความคิดและอุดมการณ์ บนพื้นฐานของการ ปกครองระบอบประชาธิปไตยอันมีพระมหากษัตริย์เป็นประมุข และการ เตรียมการรับมือกับอาชญากรรม ข้ามชาติซึ่งจะส่งผลกระทบต่อพัฒนาเศรษฐกิจและสังคมของ ประเทศในระยะ ๒๐ ปี ข้างหน้า

(๖) ยุทธศาสตร์การบริหารจัดการในภาครัฐ การป้องกันการทุจริตประพฤติมิชอบและธรรมาภิบาล ในสังคมไทย

ความอ่อนแอของระบบการบริหารจัดการในภาครัฐและการขาดธรรมาภิบาลในสังคมไทยเป็น อุปสรรค ต่อการพัฒนาประเทศที่สำคัญประการหนึ่งมาอย่างต่อเนื่อง ทั้งในเรื่องความอ่อนแอของการบริหาร จัดการของภาครัฐ การขาดประสิทธิภาพในการขับเคลื่อนการบริหารจัดการภาครัฐให้บรรลุเป้าประสงค์ที่วาง ไว้ การให้บริการประชาชน

ยังไม่ได้มาตรฐานสากล การขาดประสิทธิภาพในการบังคับใช้กฎหมาย การบริหาร จัดการและการให้บริการของท้องถิ่นที่ยังขาดประสิทธิภาพและความโปร่งใส กระบวนการที่เปิดให้ประชาชน ได้มีส่วนร่วมในการตัดสินใจการใช้งบประมาณยังไม่เพียงพอ ระบบและกระบวนการยุติธรรมไม่สามารถอำนวย ความยุติธรรมได้อย่างเสมอภาคและเป็นธรรม รวมทั้งการทุจริตประพฤติมิชอบที่ยังเป็นปัญหาสำคัญของ ประเทศ ในช่วง ๕ ปีต่อจากนี้ไปเป็นช่วงเวลาสำคัญที่ต้องเร่งปฏิรูปการบริหารจัดการภาครัฐให้เกิดผลสัมฤทธิ์ อย่างจริงจังเพื่อให้เป็นปัจจัยสนับสนุนสำคัญที่จะช่วยส่งเสริมการพัฒนาประเทศในทุกด้านให้ประสบผลสำเร็จ บรรลุเป้าหมายที่วางไว้ในช่วงแผนพัฒนาฯ ฉบับที่ ๑๒ และวางพื้นฐานเพื่อให้บรรลุตามกรอบเป้าหมายอนาคต ในปี ๒๕๗๗ ของการพัฒนาในด้านต่างๆ และระบบการบริหารจัดการภาครัฐ โดยต้องให้ความสำคัญกับการ ส่งเสริมและพัฒนาธรรมาภิบาลในภาครัฐอย่างเป็นรูปธรรม ทั้งในด้านระบบการบริหารงานและ บุคคลากร ในส่วนการบริหารจัดการภาครัฐ ให้โปร่งใส มีประสิทธิภาพ รับผิดชอบ ตรวจสอบได้อย่างเป็น ธรรม และประชาชนมีส่วนร่วม มีการกระจายอำนาจ และแบ่งภารกิจรับผิดชอบที่เหมาะสมระหว่างส่วนกลาง ภูมิภาค และท้องถิ่น

(๗) ยุทธศาสตร์การพัฒนาโครงสร้างพื้นฐานและระบบโลจิสติกส์

การพัฒนาการพัฒนาคโครงสร้างพื้นฐานและระบบโลจิสติกส์เป็นปัจจัยสำคัญในการสนับสนุนเศรษฐกิจ และสังคม การกระจายความเจริญ และการพัฒนาเมืองและพื้นที่ รวมทั้งการยกระดับคุณภาพชีวิตของ ประชาชน อย่างไรก็ตาม ที่ผ่านมามีการพัฒนาโครงสร้างพื้นฐานและระบบโลจิสติกส์ของประเทศประสบปัญหา ความต่อเนื่องในการดำเนินการ และปัญหาเชิงปริมาณ คุณภาพ และการบริหารจัดการการให้บริการที่ สอดคล้องกับมาตรฐานสากล ทำให้มีข้อจำกัดในการสนับสนุนการพัฒนาประเทศให้มีประสิทธิภาพ ดังนั้น การ พัฒนาโครงสร้างพื้นฐานและระบบโลจิสติกส์ของประเทศในช่วงแผนพัฒนาเศรษฐกิจและสังคมแห่งชาติ ฉบับที่ ๑๒ จะมุ่งเน้นการขยายขีดความสามารถ และพัฒนาคุณภาพการให้บริการ เพื่อรองรับการขยายตัวของเมือง และพื้นที่เศรษฐกิจหลัก และส่งเสริมการพัฒนาคุณภาพชีวิตของทุกกลุ่มในสังคม สนับสนุนให้เกิดความ เชื่อมโยงในอนุภูมิภาคและในอาเซียนอย่างเป็นระบบ โดยมีโครงข่ายเชื่อมโยงภายในประเทศที่สนับสนุนการ พัฒนาพื้นที่ตามแนวระเบียงเศรษฐกิจต่างๆ การพัฒนาระบบการบริหารจัดการและการกำกับดูแลให้ สอดคล้องกับมาตรฐานสากล เพื่อเพิ่มประสิทธิภาพการดำเนินการ สร้างความเป็นธรรมในการเข้าถึงบริการ พื้นฐาน และการคุ้มครองผู้บริโภค การพัฒนาอุตสาหกรรมต่อเนื่องเพื่อสร้างโอกาสทางเศรษฐกิจให้กับประเทศ และการพัฒนาผู้ประกอบการในสาขาโลจิสติกส์และหน่วยงานที่มีศักยภาพเพื่อไปทำธุรกิจในต่างประเทศ

(๘) ยุทธศาสตร์กาพัฒนาวิทยาศาสตร์ เทคโนโลยี วิจัย และนวัตกรรม

ในช่วงระยะเวลาที่ผ่านมาการพัฒนาเศรษฐกิจของประเทศไทยอาศัยการเพิ่มประสิทธิภาพจากปัจจัย ความได้เปรียบพื้นฐานที่มีอยู่ทั้งด้านแรงงาน ทรัพยากรธรรมชาติ และการนำเข้าเทคโนโลยีสำเร็จรูปจาก ต่างประเทศมากกว่าการสะสมองค์ความรู้เพื่อพัฒนาเทคโนโลยีของตนเอง ทำให้ส่วนแบ่งผลประโยชน์ทางด้าน เทคโนโลยีซึ่งมีมูลค่าเพิ่มสูงตกอยู่กับประเทศผู้เป็นเจ้าของเทคโนโลยีการลงทุนวิจัยและพัฒนาโดยเฉพาะอย่างยิ่งในขั้นประยุกต์และใช้ประโยชน์ยังไม่เพียงพอที่จะขับเคลื่อนประเทศสู่สังคมนวัตกรรม อีกทั้ง ความก้าวหน้าอย่างรวดเร็วของเทคโนโลยี ได้ส่งผลให้เกิดการเปลี่ยนแปลงทั้งเชิงเศรษฐกิจและสังคมไปทั่วโลก โดยประเทศที่มีพัฒนาการทางเศรษฐกิจสูง อาทิ เกาหลีใต้ สหรัฐอเมริกา ญี่ปุ่น และสวีเดน ล้วนเป็นต้นแบบ สำคัญที่แสดงให้เห็นว่า หากต้องการเพิ่มศักยภาพของ ประเทศจำเป็นต้องปรับตัว เรียนรู้ และมุ่งสู่การวิจัยและ พัฒนาเทคโนโลยีและนวัตกรรมของประเทศให้ก้าวทันต่อการเปลี่ยนแปลงของโลก ในระยะต่อไป การพัฒนาด้านวิทยาศาสตร์ เทคโนโลยี และนวัตกรรมของประเทศไทย จำเป็นอย่างยิ่งที่ จะต้องปรับรูปแบบการดำเนินงานให้มุ่งเน้นความร่วมมือระหว่างภาครัฐและเอกชนในการลงทุนเพื่อ การวิจัยและ พัฒนาโดยกำหนดประเด็นวิจัยของชาติที่ตอบโจทย์การยกระดับศักยภาพการผลิตเกษตร อุตสาหกรรม และ บริการที่เป็นฐานเดิมและการต่อยอดขยายฐานใหม่ด้วยการพัฒนานวัตกรรม รวมถึงการพัฒนานวัตกรรม ที่ยกระดับคุณภาพสังคมและการดำรงชีวิตของประชาชนในสังคมผู้สูงอายุการส่งเสริมพัฒนาบุคลากรให้มีความรู้ และทักษะสูง การพัฒนาหน่วยงานทดสอบและรับรองมาตรฐานในระดับสากล การดำเนินมาตรการเพื่อ เสริมสร้างความเข้มแข็งของวิทยาศาสตร์ เทคโนโลยี วิจัย และนวัตกรรมทั้งในด้านโครงสร้างพื้นฐานที่ทันสมัย ระบบแรงจูงใจ

และระบบสนับสนุนการพัฒนานวัตกรรมต่างๆ กฎหมายที่เกี่ยวข้องเพื่ออำนวยความสะดวกการ วิจัยและพัฒนา เทคโนโลยีและการรับเทคโนโลยีจากต่างประเทศ รวมทั้งทรัพย์สินทางปัญญาขึ้นมารองรับ เพื่อให้ ประเทศไทยไม่อยู่ในสถานะเป็นเพียงแค่ผู้ซื้อและผู้รับถ่ายทอดเทคโนโลยีจากต่างประเทศ แต่สามารถพัฒนา เทคโนโลยีได้ด้วยตนเองในอนาคตโดยเฉพาะอย่างยิ่งเทคโนโลยีสำหรับกลุ่มการผลิตและบริการเป้าหมาย ดังนั้น เพื่อให้ประเทศไทยพัฒนาเข้าสู่สังคมนวัตกรรมและเตรียมการก้าวสู่ประเทศรายได้สูงในอนาคต แนวทางการพัฒนาในช่วงระยะเวลา ๕ ปี จะต้องให้ความสำคัญกับการใช้องค์ความรู้ทางวิทยาศาสตร์ ผลงานวิจัยและพัฒนา ความก้าวหน้าทางเทคโนโลยี นวัตกรรมและความคิดสร้างสรรค์อย่างเข้มข้นทั้งในภาค ธุรกิจ ภาครัฐ และภาคประชาสังคม รวมทั้งให้ความสำคัญกับการพัฒนา สภาวะแวดล้อมหรือปัจจัยพื้นฐานที่ เอื้ออำนวยทั้งการลงทุนด้านการวิจัยและพัฒนา การพัฒนาบุคลากรวิจัย โครงสร้างพื้นฐานทางวิทยาศาสตร์ และเทคโนโลยี และการบริหารจัดการ เพื่อช่วยขับเคลื่อนการพัฒนาประเทศให้ ก้าวสู่เป้าหมายดังกล่าว

(๙) ยุทธศาสตร์การพัฒนาภาค เมือง และพื้นที่เศรษฐกิจ

ในช่วงแผนพัฒนาฯ ฉบับที่ ๑๒ การยกระดับฐานการผลิตและบริการเดิมให้มีความเข้มแข็งมากขึ้น และการขยายฐานใหม่ที่สำคัญกับการกระจายโอกาสทางเศรษฐกิจและสังคมควบคู่ไปด้วยเป็น เป้าหมายที่สำคัญ ซึ่ง การตอบสนองต่อเป้าหมายดังกล่าวประเทศไทยต้องใช้ประโยชน์จากศักยภาพและ ภูมิสังคมเฉพาะของพื้นที่ การ ดำเนินยุทธศาสตร์เชิงรุกเพื่อเสริมจุดเด่นในระดับภาคและจังหวัดในการเป็นฐาน การผลิตและบริการที่สำคัญ ประกอบกับการขยายตัวของประชากรในเขตเมืองเป็นโอกาสในการกระจายความ เจริญและยกระดับรายได้ของ ประชาชนโดยการพัฒนาเมืองให้เป็นเมืองน่าอยู่และมีศักยภาพในการรองรับ การค้าการลงทุน ช่วยลดแรงกดดันจาก กระจุกตัวของการพัฒนาอยู่ในกรุงเทพฯและภาคกลางที่เป็นผลจาก การพัฒนาที่ผ่านมา และในขณะเดียวกันก็เป็น การช่วยเพิ่มขีดความสามารถในการแข่งขันและทำให้เกิด ผลตอบแทนในเชิงเศรษฐกิจและสังคมของการลงทุนใน โครงสร้างพื้นฐานและระบบโลจิสติกส์ที่เป็นโครงข่าย ระหว่างเมืองที่จะเป็นระบบสมบูรณ์ขึ้น เช่นเดียวกับการ ยกระดับคุณภาพและการส่งเสริมการพัฒนาพื้นที่ บริเวณชายฝั่งทะเลตะวันออก ทำให้มีโอกาสเป็นเขตเศรษฐกิจชั้นนำ ของอาเซียน สามารถเพิ่มขีด ความสามารถในการแข่งขันของประเทศได้ดินนอกจากนั้น การเป็นส่วนหนึ่งของ ประชาคมเศรษฐกิจอาเซียน เป็นโอกาสในการเปิดพื้นที่เศรษฐกิจใหม่บริเวณชายแดนเชื่อมโยงการค้าการลงทุนใน ภูมิภาคของไทยกับ ประเทศเพื่อนบ้าน ดังนั้น แผนพัฒนาฯ ฉบับที่ ๑๒ นี้จึงมุ่งเน้นการพัฒนาและเร่งดำเนินการใน ประเด็นท้าทาย ได้แก่ การสร้างความเข้มแข็งของฐานการผลิตและบริการเดิมและขยายฐานการผลิตและบริการใหม่ที่ สร้างรายได้ สำหรับประชาชนในภาค การพัฒนาเมืองให้เติบโตอย่างมีคุณภาพ การพัฒนาและฟื้นฟูพื้นที่บริเวณ ชายฝั่ง ทะเลตะวันออกให้รองรับการขยายตัวของภาคอุตสาหกรรมแห่งอนาคตอย่างมีสมดุล และการบริหารจัดการ พื้นที่เศรษฐกิจชายแดนให้เจริญเติบโตและแข่งขันได้อย่างยั่งยืน รวมทั้งการเพิ่มประสิทธิภาพกลไกการ ขับเคลื่อนการ พัฒนาภาคและเมืองให้เกิดผลอย่างเป็นรูปธรรม

(๑๐) ยุทธศาสตร์การพัฒนาความร่วมมือระหว่างประเทศเพื่อการพัฒนา

การพัฒนาความร่วมมือระหว่างประเทศของไทยในช่วงแผนพัฒนาฯ ฉบับที่ ๑๒ ยึดหลัก คิดเสรี เปิดเสรีและเปิดโอกาสโดยมุ่งเน้นการพัฒนาและขยายความร่วมมือทั้งด้านเศรษฐกิจ สังคม ความมั่นคง และ อื่นๆ กับมิตรประเทศ และขณะเดียวกันก็เป็นการขับเคลื่อนต่อเนื่องจากการดำเนินการตามยุทธศาสตร์ การเชื่อมโยงในอนุภูมิภาคและภูมิภาคภายใต้แผนพัฒนาฯ ฉบับที่ ๑๑ โดยกำหนดเป็นแนวทางการดำเนิน นโยบายการค้าและการลงทุนที่เสรี เปิดกว้าง และเป็นธรรม เพื่อเสริมสร้างบรรยากาศในการประกอบธุรกิจ ดำเนินยุทธศาสตร์เชิงรุกในการแสวงหาตลาดใหม่ๆ ส่งเสริมให้ผู้ประกอบการไทยไปลงทุนในต่างประเทศ และ ส่งเสริมความร่วมมือเพื่อการพัฒนาทั้งกับประเทศในอนุภูมิภาคและภูมิภาครวมทั้งประเทศนอกภูมิภาค รวมทั้ง ส่งเสริมการพัฒนานวัตกรรมจากการเรียนรู้ภายใต้กรอบความร่วมมือต่างๆ อาทิ ภาวะเปียบ ภาครัฐที่โปร่งใส มีประสิทธิภาพ และการปฏิรูปภาคบริการภายใต้กรอบความร่วมมือเศรษฐกิจเอเปค การพัฒนาทักษะฝีมือ แรงงานตามมาตรฐานสากล มาตรฐานและแนวปฏิบัติที่ดีที่สุดด้านการพัฒนาที่เป็นมิตรต่อสิ่งแวดล้อม และ

การพัฒนาทุนมนุษย์ เป็นต้น ระยะเวลา ๕ ปีต่อจากนี้ไปนับเป็นช่วงเวลาสำคัญที่จะผลักดันให้ความเชื่อมโยงด้าน
กฎระเบียบ และในเชิงสถาบันในระดับอนุภูมิภาคและภูมิภาคมีความคืบหน้าชัดเจนในระดับปฏิบัติ และในแต่ละจุด
พื้นที่ เชื่อมโยงระหว่างประเทศภายใต้กรอบความร่วมมือในอนุภูมิภาคและภูมิภาค รวมทั้งความร่วมมือในการลดการ
ใช้มาตรการที่ไม่ใช่มาตรการทางภาษี (Non-Tariff Barriers: NTBs) ควบคู่ไปกับการพัฒนาโครงสร้างพื้นฐานเชิง
กายภาพตามแผนการลงทุนโครงสร้างพื้นฐานทั้งโครงข่ายภายในประเทศและการต่อเชื่อมกับประเทศเพื่อนบ้านและ
การเตรียมความพร้อมให้ประเทศไทยเป็นประตูไปสู่ภาคตะวันตกและตะวันออกเกิดการต่อยอดจากความเชื่อมโยงเชิง
กายภาพสู่การพัฒนาพื้นที่เศรษฐกิจและชุมชนตามแนวระเบียงเศรษฐกิจต่างๆ เพื่อสนับสนุนการเพิ่มขีดความสามารถ
ในการแข่งขันและการกระจายความเจริญในการพัฒนาชุมชนจังหวัดและเมืองตามแนวระเบียงเศรษฐกิจรวมถึงพื้นที่
เชื่อมโยงอื่นภายในประเทศ ในขณะเดียวกันประเทศไทยต้องดำเนินยุทธศาสตร์ในเชิงรุกในการส่งเสริมให้
ผู้ประกอบการไทยไปลงทุนในต่างประเทศโดยเฉพาะอย่างยิ่งในกลุ่มประเทศ CLMV (Cambodia Laos Myanmar
Vietnam) และอาเซียน รวมทั้งการส่งเสริมการใช้ประโยชน์จากกรอบความร่วมมือของอาเซียนกับประเทศนอกกลุ่ม
อาเซียนรวมถึงหุ้นส่วนการพัฒนาอนุภูมิภาค เพื่อให้ประเทศไทยสามารถใช้จุดเด่นในเรื่องที่ตั้งเชิงภูมิศาสตร์ให้
เกิดผลเต็มที่ในการที่จะพัฒนาไปเป็นศูนย์กลางทางเศรษฐกิจและการค้าที่สำคัญแห่งหนึ่งของภูมิภาค

๑.๓ แผนพัฒนาภาค/แผนพัฒนากลุ่มจังหวัด/แผนพัฒนาจังหวัด

กรอบยุทธศาสตร์การพัฒนาภาค

ตามพระราชบัญญัติระเบียบบริหารราชการแผ่นดิน (ฉบับที่ ๗) พ.ศ. ๒๕๕๐ มาตรา ๕๓/๑ และมาตรา ๕๓/
๒ บัญญัติให้จังหวัดและกลุ่มจังหวัดทำแผนพัฒนาจังหวัดและแผนพัฒนากลุ่มจังหวัดให้สอดคล้องกับแนวทางการ
พัฒนาเศรษฐกิจและสังคมแห่งชาติ และตอบสนองความต้องการของประชาชนในท้องถิ่น สำนักงานพัฒนาการ
เศรษฐกิจและสังคมแห่งชาติ (สศช.) จึงได้จัดทำกรอบยุทธศาสตร์การพัฒนาภาคที่ยึดกระบวนการมีส่วนร่วมของทุก
ภาคส่วนจากทุกจังหวัดทั้ง ๔ ภูมิภาคขึ้น เพื่อสนับสนุนจังหวัดและกลุ่มจังหวัดให้สามารถ ใช้เป็นกรอบแนวทางใน
การจัดทำแผนพัฒนาจังหวัดและแผนพัฒนากลุ่มจังหวัด

๑. แนวคิดและหลักการ

๑.๑ ยึดแนวคิดการพัฒนาตาม “ปรัชญาของเศรษฐกิจพอเพียง” ให้เกิดการพัฒนาที่สมดุล เป็นธรรมและ
มีภูมิคุ้มกันต่อผลกระทบจากกระแสการเปลี่ยนแปลงทั้งจากภายนอกและภายในประเทศ ควบคู่กับกับแนวคิด “การ
พัฒนาแบบองค์รวม” ที่ยึด คน ผลประโยชน์ของประชาชน ภูมิสังคม ยุทธศาสตร์พระราชทาน เข้าใจ เข้าถึง และ
พัฒนา ยึดหลักการมีส่วนร่วมของทุกภาคภาคีการพัฒนา และหลักธรรมาภิบาล เพื่อให้สังคมमानฉันท์ และอยู่เย็น
เป็นสุขร่วมกัน

๑.๒ หลักการ มุ่งสร้างความเชื่อมโยงกับแผนระดับชาติต่าง ๆ นโยบายรัฐบาล แผนการบริหารราชการ
แผ่นดิน เพื่อสร้างโอกาสทางการพัฒนา สอดคล้องกับภูมิสังคมของพื้นที่ โดย

(๑) กำหนดรูปแบบการพัฒนาเชิงพื้นที่ของประเทศและภาค รวมถึงชุมชน

(๒) กำหนดบทบาทและยุทธศาสตร์การพัฒนาภาคให้สอดคล้องกับศักยภาพและโอกาสของพื้นที่

๒. ทิศทางการพัฒนาเชิงพื้นที่

ภายใต้กระแสโลกาภิวัตน์ที่มีการเปลี่ยนแปลงตลอดเวลา สภาพแวดล้อมภายนอกเป็นปัจจัยสำคัญต่อการ
พัฒนาประเทศ เป็นผลให้จำเป็นต้องเตรียมการรองรับการเปลี่ยนแปลงดังกล่าวให้เหมาะสม การพัฒนาที่สมดุล
ดังนั้นจึงกำหนดทิศทางการพัฒนาพื้นที่ของประเทศ ดังนี้

๒.๑ พัฒนาพื้นที่ในภูมิภาคต่าง ๆ ของประเทศให้เชื่อมโยงกับภูมิภาคเอเชียตะวันออกเฉียงใต้ เพื่อเป็นฐาน
การพัฒนาด้านอุตสาหกรรม การเกษตรและการแปรรูปการเกษตร และการท่องเที่ยวของภูมิภาค โดยเฉพาะ

๒.๑.๑ พัฒนาพื้นที่เชื่อมโยงทางเศรษฐกิจตามแนวตะวันออก - ตะวันตก (East West Economic
Corridor) เช่น พื้นที่เขตเศรษฐกิจแม่สอด-สุโขทัย-พิษณุโลก-ขอนแก่น-มุกดาหาร แนวสะพานเศรษฐกิจ
พื้นที่อรัญประเทศ-สระแก้ว-ปราจีนบุรี พื้นที่เศรษฐกิจระนอง-ชุมพร-บางสะพาน แนวสะพานเศรษฐกิจ
พังงา-กระบี่-สุราษฎร์ธานี-นครศรีธรรมราช และแนวสะพานเศรษฐกิจสตูล-สงขลา

๒.๑.๒ พัฒนาพื้นที่เชื่อมโยงทางเศรษฐกิจตามแนวเหนือ-ใต้ (North South Economic Corri) ได้แก่ แนวเศรษฐกิจเชียงใหม่-เชียงใหม่-พิษณุโลก-นครสวรรค์-จังหวัดปริมณฑล แนวเศรษฐกิจหนองคาย-อุดรธานี-ขอนแก่น-นครราชสีมา-จังหวัดปริมณฑล พื้นที่แหลมฉบัง-ชลบุรี-ฉะเชิงเทรา-สระแก้ว-บุรีรัมย์-มุกดาหาร

๒.๒ พัฒนาบริการพื้นฐานของชุมชนเพื่อรองรับการพัฒนาเศรษฐกิจเชื่อมโยงระหว่างประเทศ โดยเน้นพื้นที่ชุมชนตามแนวเขตเศรษฐกิจเหนือ-ใต้ และตะวันออก-ตะวันตก โดยเฉพาะชุมชนเศรษฐกิจชายแดน

๒.๓ พัฒนาระบบโลจิสติกส์และโครงข่ายคมนาคมขนส่งเพื่อสนับสนุนการเพิ่มขีดความสามารถในการแข่งขันเชิงพื้นที่ เช่น การพัฒนาระบบราง เพิ่มประสิทธิภาพการขนส่งทางน้ำและเพิ่มประสิทธิภาพการเชื่อมโยงโครงข่ายการคมนาคมบริเวณจุดตัด เช่น พิษณุโลก และขอนแก่น

๒.๔ สร้างความมั่นคงของฐานทรัพยากรธรรมชาติและสิ่งแวดล้อม เพื่อรักษาสมดุลของระบบนิเวศให้ยั่งยืน ได้แก่ พัฒนาแหล่งน้ำให้เพียงพอต่อการเกษตร พัฒนาสิ่งแวดล้อมเมืองและแหล่งอุตสาหกรรม และการจัดให้มีการจัดการใช้ประโยชน์ที่ดินอย่างมีประสิทธิภาพ

๓.ยุทธศาสตร์การพัฒนาภาคใต้

๓.๑แนวคิดและทิศทางการพัฒนาภาคใต้

ภาคใต้มีแหล่งท่องเที่ยวทางทะเลที่มีชื่อเสียงระดับโลก และแหล่งท่องเที่ยวที่มีศักยภาพสามารถ สร้างรายได้ให้กับภาคทั้งพื้นที่ตอนในและชายฝั่งทะเลทั้งสองด้าน รวมทั้งมีระบบนิเวศชายฝั่งที่เป็น แหล่งเพาะพันธุ์สัตว์น้ำตามธรรมชาติและเหมาะกับการเพาะเลี้ยงสัตว์น้ำชายฝั่ง ในขณะที่การผลิตภาคเกษตร ได้แก่ ยางพาราและปาล์มน้ำมันซึ่งเป็นแหล่งผลิตและแปรรูปที่สำคัญของประเทศยังเป็นแบบดั้งเดิม นอกจากนี้ ภาคใต้มีความได้เปรียบด้านสภาพที่ตั้งทางภูมิศาสตร์ที่อยู่ใกล้เส้นทางการค้าโลก สามารถเชื่อมโยง การพัฒนากับพื้นที่ภาคอื่นๆ ของประเทศ รวมทั้งภูมิภาคเอเชียใต้และเอเชียตะวันออก ดังนั้น การพัฒนาภาคใต้ควรพัฒนาการท่องเที่ยวให้เป็นมาตรฐานสากลเพื่อรักษาความมีชื่อเสียง ของแหล่งท่องเที่ยวระดับโลก พร้อมกับพัฒนาแหล่งท่องเที่ยวที่มีศักยภาพให้เป็นที่รู้จักในระดับนานาชาติ ใช้เทคโนโลยีและนวัตกรรมในการผลิตและแปรรูปภาคเกษตรควบคู่กับการอนุรักษ์ทรัพยากรธรรมชาติ และสิ่งแวดล้อม รวมทั้งพัฒนาการเชื่อมโยงการค้า การลงทุน กับภูมิภาคต่างๆ ของโลก

๓.๒เป้าหมายเชิงยุทธศาสตร์ “ภาคใต้เป็นเมืองท่องเที่ยวพักผ่อนตากอากาศระดับโลก เป็นศูนย์กลาง ผลิตภัณฑ์ยางพาราและปาล์มน้ำมันของประเทศ และเมืองเศรษฐกิจเชื่อมโยงการค้าการลงทุนกับภูมิภาคอื่น ของโลก”

๓.๓วัตถุประสงค์

- (๑) เพื่อพัฒนาการท่องเที่ยวของภาคใต้ให้เป็นแหล่งท่องเที่ยวคุณภาพชั้นนำของโลก
- (๒) เพื่อพัฒนาอุตสาหกรรมการแปรรูปยางพาราและปาล์มน้ำมันแห่งใหม่ของภาคและ เป็นมิตรกับสิ่งแวดล้อม
- (๓) เพื่อพัฒนาสินค้าเกษตรและอุตสาหกรรมเกษตรตลอดห่วงโซ่คุณค่าและเป็นมิตร กับสิ่งแวดล้อม
- (๔) เพื่อพัฒนาโครงสร้างพื้นฐานสนับสนุนการท่องเที่ยว การพัฒนาเขตอุตสาหกรรมและการเชื่อมโยงการค้าโลก ๑๙ แผนพัฒนาภาคใต้
- (๕) เพื่อพัฒนาพื้นที่เศรษฐกิจใหม่ที่ก่อให้เกิดการกระจายกิจกรรมทางเศรษฐกิจและ สร้างโอกาสในการสร้างรายได้ให้แก่ชุมชน

๓.๔เป้าหมาย

- (๑) อัตราการเจริญเติบโตทางเศรษฐกิจของภาคใต้ขยายตัวเพิ่มขึ้น
- (๒) สัมประสิทธิ์ความไม่เสมอภาค (Gini Coefficient) ในการกระจายรายได้ภาคใต้ลดลง

๓. ยุทธศาสตร์การพัฒนา

ยุทธศาสตร์ที่ ๑ พัฒนาการท่องเที่ยวของภาคให้เป็นแหล่งท่องเที่ยวคุณภาพชั้นนำ ของโลก

แนวทางการพัฒนา

- (๑)ยกระดับมาตรฐานบริการ และส่งเสริมธุรกิจต่อเนื่องในแหล่งท่องเที่ยว ที่มีชื่อเสียงของภาค
- (๒)พัฒนาและสนับสนุนรูปแบบการท่องเที่ยวเรือสำราญ และการท่องเที่ยว เชิงอาหาร เพื่อการท่องเที่ยวของภาคไปสู่แหล่งท่องเที่ยวชั้นนำระดับโลก
- (๓)พัฒนาเมืองท่องเที่ยวหลัก (ภูเก็ต) ให้เป็นเมืองอัจฉริยะ (Smart City) และมีระบบ ขนส่งมวลชน (Monorail)
- (๔)พัฒนาแหล่งท่องเที่ยวบนบกบริเวณตอนในของภาคเชื่อมโยงกับแหล่งท่องเที่ยว ทางทะเลที่มีชื่อเสียง
- (๕)พัฒนากิจกรรมและบริการท่องเที่ยวรูปแบบใหม่ให้มีความหลากหลายเพื่อสร้าง มูลค่าเพิ่มให้กับ การท่องเที่ยวที่สำคัญของภาค
- (๖)ส่งเสริมการท่องเที่ยวชุมชนให้มีความเข้มแข็งและสอดคล้องกับศักยภาพของ พื้นที่

ยุทธศาสตร์ที่ ๒ พัฒนาอุตสาหกรรมการแปรรูปยางพาราและปาล์มน้ำมันแห่งใหม่ ของประเทศ

แนวทางการพัฒนา

- (๑)พัฒนาเขตอุตสาหกรรมแปรรูปยางพาราขนาดใหญ่-สะเดา ที่ครบวงจรและ เป็นมิตรกับ สิ่งแวดล้อม
- (๒)พัฒนาเขตอุตสาหกรรมโอเลโอเคมีคอลแบบครบวงจรในจังหวัดกระบี่ สุราษฎร์ธานี และชุมพร
- (๓)พัฒนาและสนับสนุนการใช้เทคโนโลยีชีวภาพและนวัตกรรมในการผลิต ภาคเกษตร

ยุทธศาสตร์ที่ ๓ พัฒนาการผลิตสินค้าเกษตรหลักของภาคและสร้างความเข้มแข็ง สถาบันเกษตรกร

แนวทางการพัฒนา

- (๑)ยกระดับการผลิตสินค้าเกษตรที่เป็นอัตลักษณ์ที่เหมาะสมกับศักยภาพพื้นที่ของภาค
- (๒)ยกระดับอุตสาหกรรมการเพาะเลี้ยงกุ้งและสัตว์น้ำชายฝั่งและการทำ อุตสาหกรรมประมงทะเลที่ได้มาตรฐานสากล
- (๓)ส่งเสริมการทำเกษตรแบบผสมผสาน
- (๔)ส่งเสริมให้มีการใช้เทคโนโลยีและนวัตกรรมในการผลิตและบริหารจัดการฟาร์ม อย่างเป็นระบบ
- (๕)สร้างความเข้มแข็งให้กับกลุ่มเกษตรกรและชุมชน

ยุทธศาสตร์ที่ ๔ พัฒนาโครงสร้างพื้นฐานสนับสนุนการท่องเที่ยว การพัฒนา เขตอุตสาหกรรม และการเชื่อมโยงการค้าโลก

แนวทางการพัฒนา

- (๑)พัฒนาโครงข่ายคมนาคมขนส่งเชื่อมโยงการพัฒนาแหล่งท่องเที่ยวชั้นนำ แห่งใหม่กับแหล่งท่องเที่ยวที่มีชื่อเสียง
- (๒)พัฒนาและสนับสนุนท่าเรือสำราญในจังหวัดภูเก็ต
- (๓)พัฒนาระบบโครงสร้างพื้นฐานสนับสนุนการพัฒนาเขตอุตสาหกรรมแปรรูป ยางพาราขนาดใหญ่-สะเดา
- (๔)พัฒนาโครงสร้างพื้นฐานเชื่อมโยงภาคใต้กับเส้นทางการค้าโลก

ยุทธศาสตร์ที่ ๕ อนุรักษ์ ฟื้นฟู และบริหารจัดการทรัพยากรธรรมชาติและสิ่งแวดล้อมอย่างเป็นระบบ เพื่อเป็นฐานการพัฒนาที่ยั่งยืน

แนวทางการพัฒนา

- (๑)เพิ่มประสิทธิภาพการจัดการฐานทรัพยากรให้มีความอุดมสมบูรณ์
- (๒)วางระบบป้องกันและแก้ไขปัญหาการบริหารจัดการน้ำอย่างเป็นระบบ
- (๓)ส่งเสริมการใช้พลังงานทดแทนและเพิ่มประสิทธิภาพการใช้พลังงานเพื่อสร้าง ความมั่นคงด้านพลังงาน

- (๔)บริหารจัดการและแก้ไขปัญหาสิ่งแวดล้อมอย่างเป็นระบบ

ยุทธศาสตร์ที่ ๖ พัฒนาพื้นที่ระเบียงเศรษฐกิจภาคใต้อย่างยั่งยืน

แนวทางการพัฒนา

- (๑)พัฒนาประตูการค้าฝั่งตะวันตก (Western Gateway)
- (๒)พัฒนาประตูการท่องเที่ยวอ่าวไทยและอันดามัน (Royal Coast & Andaman Route)
- (๓)พัฒนาอุตสาหกรรมฐานชีวภาพและการแปรรูปการเกษตรมูลค่าสูง (Bio-Based & Processed Agricultural Products)

(๔)การอนุรักษ์ทรัพยากรธรรมชาติ การส่งเสริมวัฒนธรรม และการพัฒนาเมืองน่าอยู่ (Green Culture & Livable Cities)

๔. ทิศทางการพัฒนากลุ่มจังหวัดและจังหวัด

(๑) กลุ่มจังหวัดภาคใต้ฝั่งอ่าวไทย ประกอบด้วย ชุมพร สุราษฎร์ธานี นครศรีธรรมราช และพัทลุง จุดยืนทางยุทธศาสตร์กลุ่มจังหวัดภาคใต้ฝั่งอ่าวไทย ประกอบด้วย

๑. ศูนย์กลางการท่องเที่ยวระดับนานาชาติ และเชิงอนุรักษ์
๒. ศูนย์กลางการสร้างสรรค์เศรษฐกิจการเกษตร (ยางพารา ปาล์มน้ำมัน ไม้ผล ประมง ปศุสัตว์)
๓. เครือข่ายคมนาคมโลจิสติกส์เชื่อมโยงภูมิภาค

(๒) กลุ่มจังหวัดภาคใต้ฝั่งอันดามัน ประกอบด้วย ระนอง พังงา ภูเก็ต กระบี่ และตรัง จุดเน้นทางยุทธศาสตร์กลุ่มจังหวัดภาคใต้ฝั่งอันดามัน

๑. การท่องเที่ยวที่มีมาตรฐานและคุณภาพระดับโลก
๒. การเพิ่มมูลค่าภาคการผลิตเกษตร ประมง และปศุสัตว์ ให้มีมาตรฐานความปลอดภัย และเป็นมิตรต่อ สิ่งแวดล้อม
๓. การบริหารจัดการที่ยั่งยืน โดยเน้นการพัฒนาทรัพยากรบุคคล ภูมิสังคม ประวัติศาสตร์ ประเพณี วัฒนธรรม และความต้องการของท้องถิ่น

(๓) กลุ่มจังหวัดภาคใต้ชายแดน ประกอบด้วย สงขลา สตูล ปัตตานี ยะลา และนราธิวาส จุดยืนทางยุทธศาสตร์กลุ่มจังหวัดภาคใต้ชายแดน

๑. สร้างมูลค่าเพิ่มสินค้าด้านเกษตร (อาทิเช่น ยางพารา ปาล์มน้ำมัน มะพร้าว ไม้ผล ข้าว ประมง และปศุสัตว์)
๒. ส่งเสริมการค้า การลงทุน ในเขตพื้นที่เศรษฐกิจ เมืองชายแดน เมืองต้นแบบ
๓. ส่งเสริมการท่องเที่ยวเชิงธรรมชาติและวัฒนธรรม

๕.แผนพัฒนากลุ่มจังหวัดภาคใต้ฝั่งอ่าวไทย พ.ศ.๒๕๖๑-๒๕๖๔

๑) วิสัยทัศน์ (Vision)

“ศูนย์กลาง การเกษตร การท่องเที่ยวนานาชาติ มีระบบโลจิสติกส์ที่สมบูรณ์ เป็นมิตรกับสิ่งแวดล้อม”

๒) พันธกิจ (Mission)

๑.การพัฒนา การผลิต การแปรรูป และการบริหารจัดการ ปาล์มน้ำมัน ยางพารา และไม้ผล

๒.พัฒนาการประมง การเพาะเลี้ยงสัตว์น้ำเศรษฐกิจ รวมถึงการแปรรูปสัตว์น้ำที่สามารถสร้างความโดดเด่น

๓.พัฒนาทรัพยากรการท่องเที่ยว สร้างรูปแบบการท่องเที่ยวที่หลากหลาย การบริหารจัดการและการสร้างเครือข่ายการท่องเที่ยวระหว่างกลุ่มจังหวัด

๔.อนุรักษ์ทรัพยากรธรรมชาติ สิ่งแวดล้อม ศิลปวัฒนธรรม และสภาพสังคมที่ดี

๓) เป้าประสงค์รวม (Objectives)

๑.กลุ่มจังหวัดเป็นศูนย์กลาง การผลิตและแปรรูป ยางพารา ปาล์มน้ำมัน ของประเทศ

๒.เป็นกลุ่มจังหวัดชั้นนำด้านการเพาะเลี้ยงสัตว์น้ำเศรษฐกิจ และการเลี้ยงสัตว์เศรษฐกิจที่มีความโดดเด่นในพื้นที่

๓.กลุ่มจังหวัดเป็นสถานที่ท่องเที่ยวนานาชาติ ที่มีคุณภาพ และมีความหลากหลายของรูปแบบการท่องเที่ยว

๔.มีระบบโครงสร้างพื้นฐาน และระบบโลจิสติกส์ที่มีศักยภาพในการรองรับการพัฒนาด้านต่างๆของกลุ่ม

๕.กลุ่มจังหวัดมีทรัพยากรธรรมชาติที่สมบูรณ์ มีสิ่งแวดล้อมสภาพสังคมที่ดี

๔)ประเด็นยุทธศาสตร์

ยุทธศาสตร์ที่ ๑ พัฒนาการผลิต แปรรูป และการบริหารจัดการ พืชเศรษฐกิจหลัก (ปาล์มน้ำมัน ยางพารา ไม้ผล)

ยุทธศาสตร์ที่ ๒ การเพิ่มผลผลิตจากการประมงชายฝั่ง การเพาะเลี้ยงสัตว์น้ำเศรษฐกิจ และการเลี้ยงสัตว์เศรษฐกิจที่มีความโดดเด่นในพื้นที่

ยุทธศาสตร์ที่ ๓ พัฒนาสู่การเป็นสถานที่ท่องเที่ยวนานาชาติ ที่มีคุณภาพ และมีความหลากหลายของรูปแบบการท่องเที่ยว

ยุทธศาสตร์ที่ ๔ การพัฒนาระบบโครงสร้างพื้นฐาน การขนส่ง และโลจิสติกส์ เพื่อรองรับการพัฒนาของกลุ่มจังหวัด

ยุทธศาสตร์ที่ ๕ การพัฒนาสู่การเป็นเมืองสีเขียว และสังคมคุณภาพ

๖.แผนพัฒนาจังหวัด

แผนพัฒนาจังหวัดสุราษฎร์ธานี (พ.ศ.๒๕๖๑ - ๒๕๖๔)

วิสัยทัศน์ของจังหวัดสุราษฎร์ธานี

“เมืองเกษตรคุณภาพ การท่องเที่ยวยั่งยืน สังคมเป็นสุข”

เป้าประสงค์รวม

๑. เพิ่มศักยภาพการพัฒนาเศรษฐกิจด้านการเกษตรและอุตสาหกรรมเกษตร

๒. สร้างเศรษฐกิจด้วยอุตสาหกรรมบริการ การท่องเที่ยวและระบบโลจิสติกส์

๓. พัฒนาคุณภาพชีวิตของประชาชนสู่สังคมเป็นสุข

๔. บริหารจัดการสิ่งแวดล้อมและฐานทรัพยากรธรรมชาติที่ยั่งยืน

ประเด็นยุทธศาสตร์การพัฒนาจังหวัด ประกอบด้วย

ยุทธศาสตร์ที่ ๑ : การเพิ่มศักยภาพการแข่งขันภาคเกษตร และอุตสาหกรรมเกษตร
เป้าประสงค์เชิงยุทธศาสตร์

๑. มูลค่าทางเศรษฐกิจของยางพาราและปาล์มน้ำมันเพิ่มสูงขึ้น
๒. สินค้าเกษตรมี คุณภาพปลอดภัยระดับมาตรฐาน

ยุทธศาสตร์ที่ ๒ : การส่งเสริมอุตสาหกรรมบริการและการท่องเที่ยวที่ยั่งยืน
เป้าประสงค์เชิงยุทธศาสตร์

จังหวัดมีการจัดการศึกษา ทางการท่องเที่ยวที่ยั่งยืนสอดคล้องกระแสโลก

ยุทธศาสตร์ที่ ๓ : การเชื่อมโยงเส้นทางคมนาคมและศูนย์โลจิสติกส์ (Logistics Hub) ภาคใต้

ตอนบน

เป้าประสงค์เชิงยุทธศาสตร์

ระบบโครงสร้างพื้นฐานด้านคมนาคมขนส่งและโลจิสติกส์ของจังหวัดมีศักยภาพในการแข่งขันระดับประเทศ

ยุทธศาสตร์ที่ ๔ : การพัฒนาสังคมปลอดภัย คุณภาพชีวิตที่ดี และมีศักยภาพในการแข่งขัน
เป้าประสงค์เชิงยุทธศาสตร์

๑. ชุมชนและแหล่งท่องเที่ยวหลักมีความปลอดภัยและสงบสุข
๒. เยาวชนได้รับการพัฒนาเต็มศักยภาพ
๓. ประชาชนมีสุขภาวะ

ยุทธศาสตร์ที่ ๕ : การสร้างฐานทรัพยากรธรรมชาติที่มั่นคงและมีสภาพแวดล้อมที่เหมาะสม
เป้าประสงค์เชิงยุทธศาสตร์

๑. ชุมชนและเมืองท่องเที่ยวหลักมีสภาพแวดล้อมที่ดี
๒. พื้นที่ป่ายังคงความอุดมสมบูรณ์และมีพื้นที่สีเขียวเพิ่มขึ้น (ป่าบก ป่าชายเลน)
๓. ชุมชนเสี่ยงภัยมีความพร้อมในการจัดการภัยพิบัติและสาธารณภัย

๑.๔.ยุทธศาสตร์การพัฒนาขององค์กรปกครองส่วนท้องถิ่นในเขตจังหวัด

ยุทธศาสตร์การพัฒนาขององค์กรปกครองส่วนท้องถิ่นในเขตจังหวัดสุราษฎร์ธานี

พ.ศ. ๒๕๕๙-๒๕๖๓ ฉบับทบทวน (รอบปี พ.ศ. ๒๕๖๐)

วิสัยทัศน์

“โครงสร้างพื้นฐานดี ประเพณีวัฒนธรรมเด่น เน้นการท่องเที่ยว รักษาสิ่งแวดล้อม น้อมนำเศรษฐกิจพอเพียง”

พันธกิจ

๑. ปกป้องและเชิดชูสถาบันหลักของชาติ ยกย่อง เชิดชูเกียรติผู้ทำคุณประโยชน์ต่อประเทศ
๒. ส่งเสริมประชาธิปไตย และการมีส่วนร่วม
๓. บริหารจัดการองค์กรปกครองส่วนท้องถิ่นตามหลักธรรมาภิบาล
๔. ปรับปรุงและพัฒนาโครงสร้างพื้นฐาน วางผังเมืองและสาธารณูปโภค
๕. ส่งเสริม อนุรักษ์ศิลปวัฒนธรรม ประเพณี จารีตประเพณี ภูมิปัญญาท้องถิ่น และทำนุบำรุงศาสนา
๖. ส่งเสริมการพัฒนาคุณภาพชีวิต และส่งเสริมการเรียนรู้ตลอดชีวิตอย่างยั่งยืน
๗. ส่งเสริม พัฒนา สร้างความเข้มแข็งด้านเศรษฐกิจ
๘. ส่งเสริมการกีฬา และนันทนาการ
๙. ส่งเสริมการจัดระเบียบชุมชนและการรักษาความสงบเรียบร้อย
๑๐. บริหารจัดการทรัพยากรธรรมชาติและสิ่งแวดล้อม
๑๑. พัฒนาและส่งเสริมการท่องเที่ยว

๑๒. พัฒนาบริการสาธารณสุขสู่ประชาคมอาเซียน
๑๓. ส่งเสริมการดำเนินชีวิตตามหลักปรัชญาเศรษฐกิจพอเพียง

เป้าประสงค์

๑. ปกป้องและเชิดชูสถาบันหลักของชาติ และยกย่อง เชิดชูเกียรติ ผู้ทำคุณประโยชน์ต่อประเทศ
๒. ส่งเสริมการปกครองตามระบอบประชาธิปไตย และการมีส่วนร่วมของประชาชน
๓. ส่งเสริมการบริหารจัดการตามหลักธรรมาภิบาล
๔. พัฒนาเส้นทางคมนาคมขนส่งให้มีคุณภาพและได้มาตรฐาน
๕. พัฒนาสาธารณูปโภค และสาธารณูปการ ไฟฟ้าแสงสว่าง การผังเมือง การควบคุมอาคาร และการบริหารจัดการน้ำ
๖. ส่งเสริม อนุรักษ์ ศิลปวัฒนธรรมประเพณี จารีตประเพณี ภูมิปัญญาท้องถิ่น และทำนุบำรุงศาสนา
๗. ส่งเสริมด้านสวัสดิการสังคม สังคมสงเคราะห์ และสาธารณสุข
๘. ส่งเสริมการจัดการศึกษาให้ได้มาตรฐานการศึกษา
๙. การส่งเสริม และพัฒนาอาชีพ การลงทุน และพาณิชย์กรรม
๑๐. ส่งเสริมการดำเนินชีวิตตามหลักปรัชญาเศรษฐกิจพอเพียง
๑๑. ส่งเสริมด้านการกีฬาและนันทนาการ
๑๒. ส่งเสริมการจัดระเบียบชุมชน สังคม และการรักษาความสงบเรียบร้อย สร้างความสมานฉันท์ ให้สังคมสงบสุข
๑๓. ส่งเสริม สนับสนุนการท่องเที่ยวอย่างยั่งยืน
๑๔. อนุรักษ์ ฟื้นฟู สร้างเครือข่าย ฝึกระวังทรัพยากรธรรมชาติและสิ่งแวดล้อม
๑๕. พัฒนาบุคลากร และเพิ่มประสิทธิภาพการบริการ เพื่อเข้าสู่ประชาคมอาเซียน

ยุทธศาสตร์การพัฒนาขององค์กรปกครองส่วนท้องถิ่นในเขตจังหวัดสุราษฎร์ธานี

- ยุทธศาสตร์ที่ ๑ การสร้างความมั่นคงของชาติ
- ยุทธศาสตร์ที่ ๒ การส่งเสริมการบริหารจัดการบ้านเมืองที่ดี
- ยุทธศาสตร์ที่ ๓ พัฒนาโครงสร้างพื้นฐาน
- ยุทธศาสตร์ที่ ๔ ส่งเสริม อนุรักษ์ ศาสนา ศิลปะ วัฒนธรรม จารีตประเพณี และภูมิปัญญาท้องถิ่น
- ยุทธศาสตร์ที่ ๕ ส่งเสริม พัฒนาคุณภาพชีวิต
- ยุทธศาสตร์ที่ ๖ ส่งเสริม สนับสนุนการท่องเที่ยว และการอนุรักษ์ ทรัพยากรธรรมชาติและสิ่งแวดล้อม
- ยุทธศาสตร์ที่ ๗ การพัฒนาบริการสาธารณสุขเข้าสู่ประชาคมอาเซียน
- ยุทธศาสตร์ที่ ๘ พัฒนาเศรษฐกิจ
- ยุทธศาสตร์ที่ ๙ ส่งเสริมการมีส่วนร่วมทางการเมือง

๒.ยุทธศาสตร์ขององค์กรปกครองส่วนท้องถิ่น

๒.๑วิสัยทัศน์

“องค์การบริหารส่วนตำบลสินปุน เป็นเมืองน่าอยู่ ด้วยการบริหารจัดการที่ดี คนมีความรู้คู่คุณธรรม ก้าวนำด้านเศรษฐกิจและเทคโนโลยี มีความร่วมมือทุกภาคทุกส่วนของสังคม ครอบคลุมมีความอบอุ่น ชุมชนเข้มแข็ง”

๒.๒ ยุทธศาสตร์

- องค์การบริหารส่วนตำบลสินปุน ได้กำหนดยุทธศาสตร์การพัฒนาท้องถิ่น ซึ่งแบ่งออกเป็น
- ๗ ยุทธศาสตร์การพัฒนาดังนี้
 ๑. ยุทธศาสตร์การพัฒนาด้านเศรษฐกิจ
 ๒. ยุทธศาสตร์การพัฒนาด้านแหล่งน้ำ

๓. ยุทธศาสตร์การพัฒนาด้านโครงสร้างพื้นฐาน
๔. ยุทธศาสตร์การพัฒนาด้านสังคมและส่งเสริมคุณภาพชีวิต
๕. ยุทธศาสตร์การพัฒนาด้านการเมืองการบริหาร
๖. ยุทธศาสตร์การพัฒนาด้านสาธารณสุข
๗. ยุทธศาสตร์การบริหารจัดการและอนุรักษ์ธรรมชาติและสิ่งแวดล้อม แหล่งท่องเที่ยว

๒.๓เป้าประสงค์

๑. เศรษฐกิจเติบโตสมดุล
๒. มีน้ำเพื่อการอุปโภค บริโภคอย่างทั่วถึง
๓. การคมนาคมสะดวกโครงสร้างพื้นฐานมั่นคง
๔. ประชาชนมีคุณภาพชีวิตที่ดี สังคมสันติสุข
๕. มีการบริหารจัดการตามหลักธรรมาภิบาล (Good Governance)
๖. ประชาชนทุกเพศ ทุกวัย มีสุขภาพดี
๗. ทรัพยากรธรรมชาติ สิ่งแวดล้อม แหล่งท่องเที่ยวได้รับการดูแล

๒.๔ตัวชี้วัด

๑. โครงสร้างพื้นฐานได้มาตรฐานร้อยละ ๘๐
๒. มีน้ำเพื่อการอุปโภค บริโภคครอบคลุมพื้นที่ร้อยละ ๘๐
๓. การบริการสาธารณสุขครอบคลุมพื้นที่ร้อยละ ๘๐
๔. ประชาชนเข้ามามีส่วนร่วมในโครงการ/กิจกรรมร้อยละ ๘๐

๒.๕ค่าเป้าหมาย

๑. ประชาชนมีรายได้เพิ่มขึ้น
๒. มีน้ำอุปโภค บริโภคเพียงพอทั่วถึง
๓. บริการด้านโครงสร้างพื้นฐานได้มาตรฐาน
๔. ประชาชนมีความรู้วัฒนธรรมประเพณีคงอยู่ ชุมชนเข้มแข็ง
๕. เป็นท้องถิ่นต้นแบบในการบริหารจัดการตามหลักธรรมาภิบาล
๖. บริการสาธารณสุขครอบคลุมพื้นที่
๗. ทรัพยากรธรรมชาติสิ่งแวดล้อมแหล่งท่องเที่ยวได้รับการดูแลรักษา

๒.๖กลยุทธ์

๑. ประชาชนสามารถพึ่งตนเองได้
๒. น้ำอุปโภค บริโภคครอบคลุมทุกครัวเรือน
๓. พัฒนาโครงสร้างพื้นฐานอย่างมีมาตรฐาน
๔. ประชาชนมีความรู้ รัักษาประเพณีอันดีงาม สร้างความเข้มแข็งในชุมชน
๕. พัฒนาศักยภาพองค์กรและบุคลากร
๖. สร้างการมีส่วนร่วมในบริการสาธารณสุข
๗. ร่วมอนุรักษ์ทรัพยากรธรรมชาติสิ่งแวดล้อมแหล่งท่องเที่ยวโดยภาคประชาชน

๒.๗จุดยืนทางยุทธศาสตร์

- มีเป้าหมายเพื่อตอบสนองความต้องการของประชาชนในพื้นที่
- พัฒนาโครงสร้างพื้นฐานทางคมนาคมขนส่ง ให้รองรับการค้า การลงทุน การเกษตรและพัฒนาคุณภาพชีวิต
- การบริหารจัดการเพิ่มมูลค่าพืชเศรษฐกิจยางพาราและปาล์มน้ำมัน

๒.๘ ความเชื่อมโยงของยุทธศาสตร์ในภาพรวม

ความเชื่อมโยงยุทธศาสตร์การพัฒนาจังหวัดกับยุทธศาสตร์การพัฒนาขององค์กรปกครองส่วนท้องถิ่น
 โครงสร้างเชื่อมโยงแผนยุทธศาสตร์การพัฒนาขององค์การบริหารส่วนตำบลสินปูน พ.ศ.๒๕๖๑-๒๕๖๕

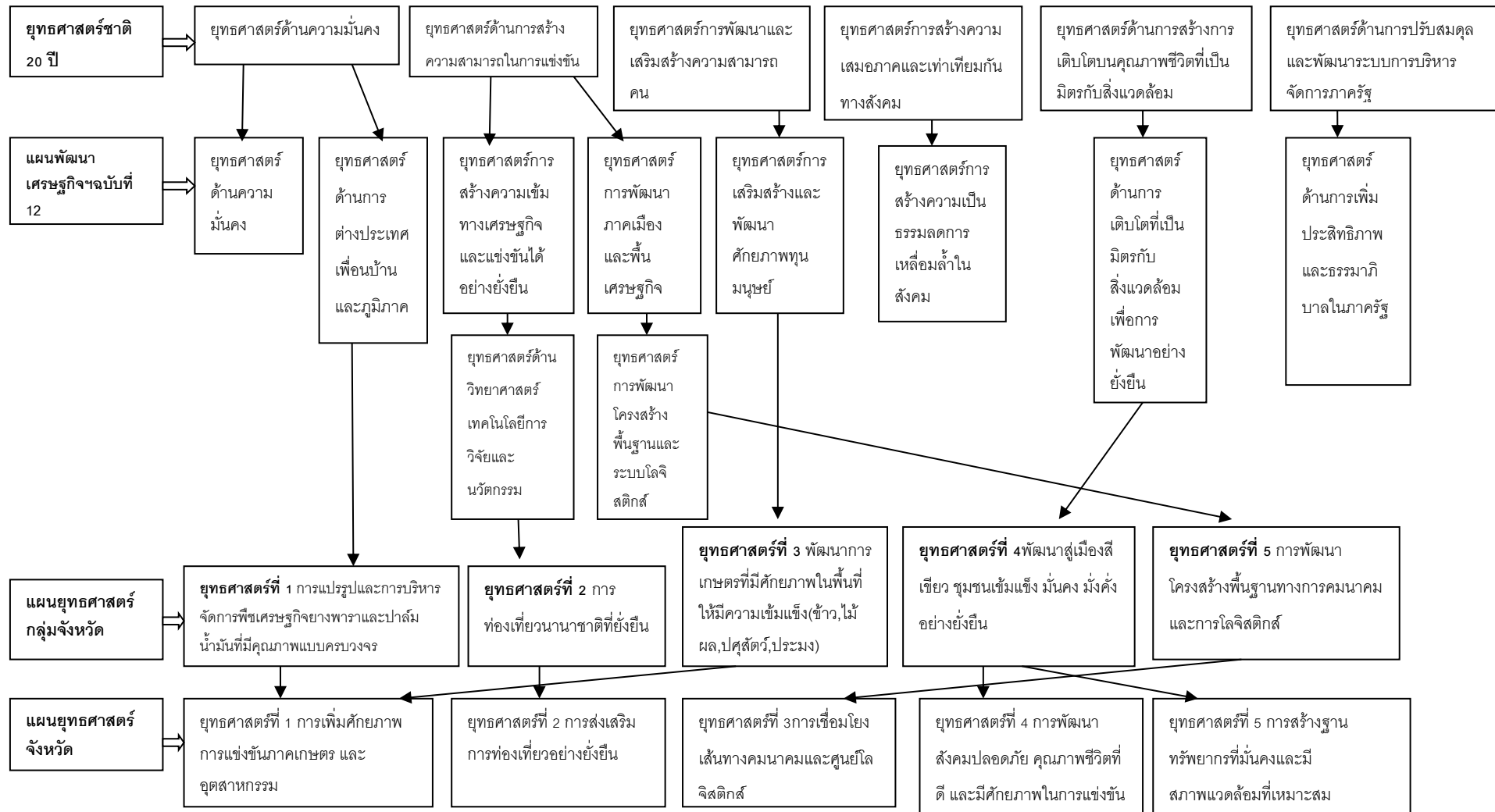

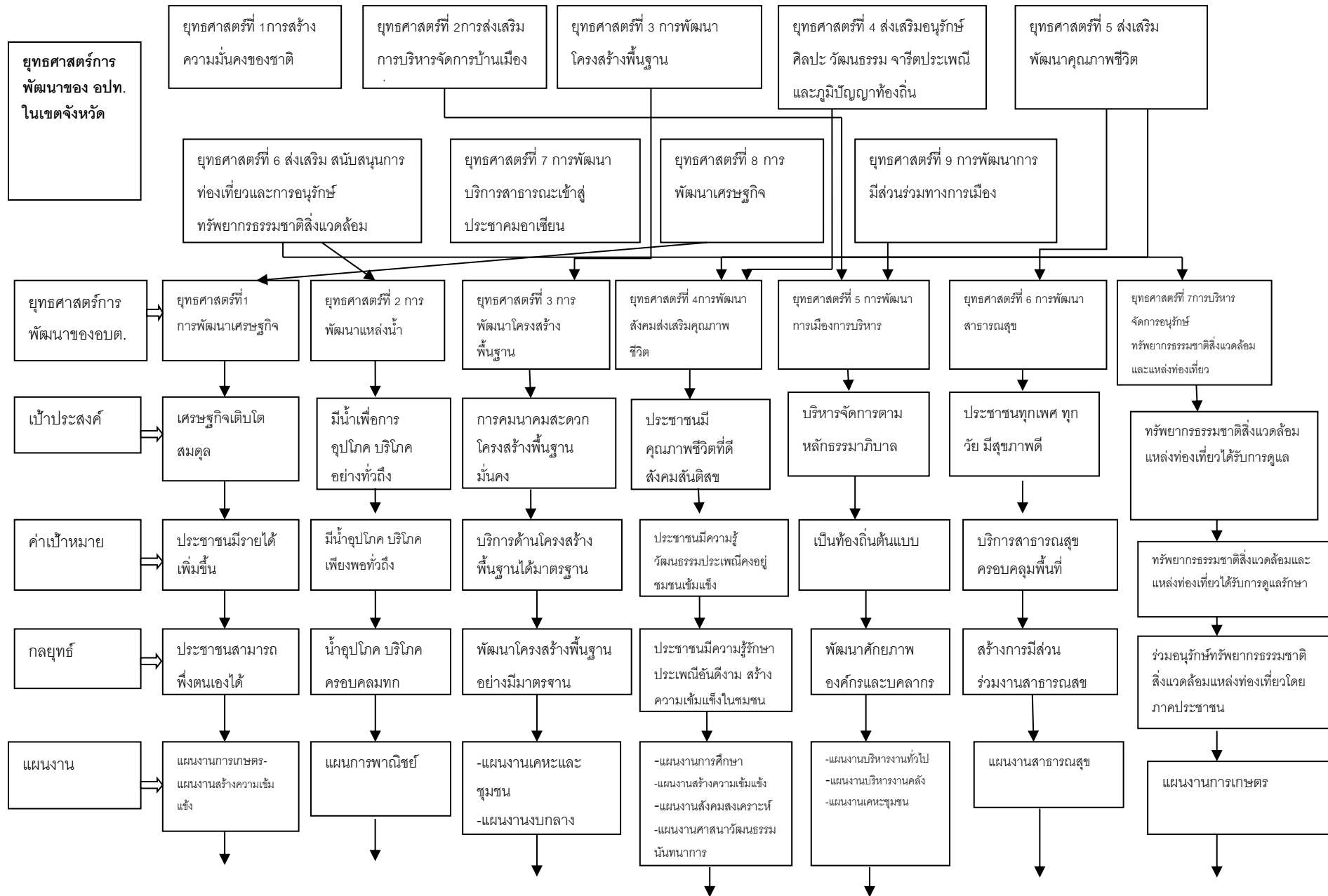

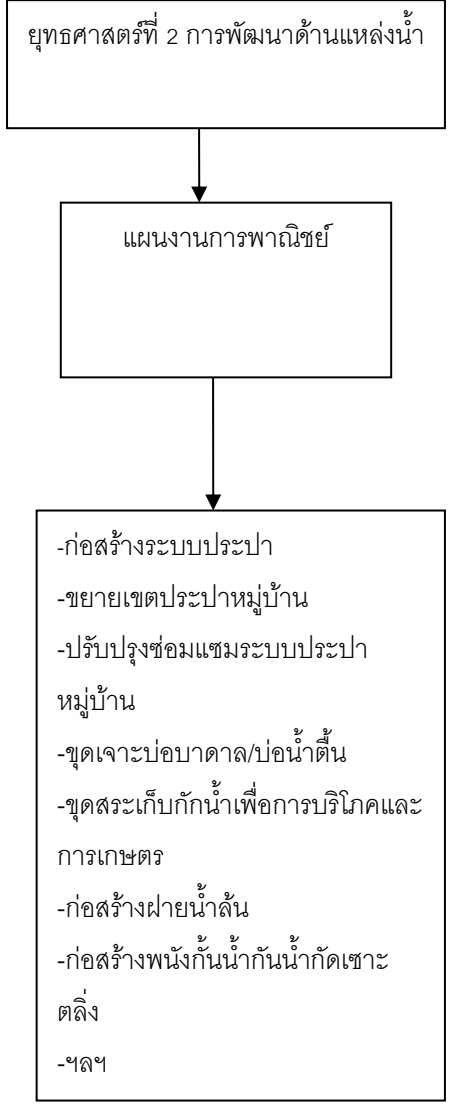
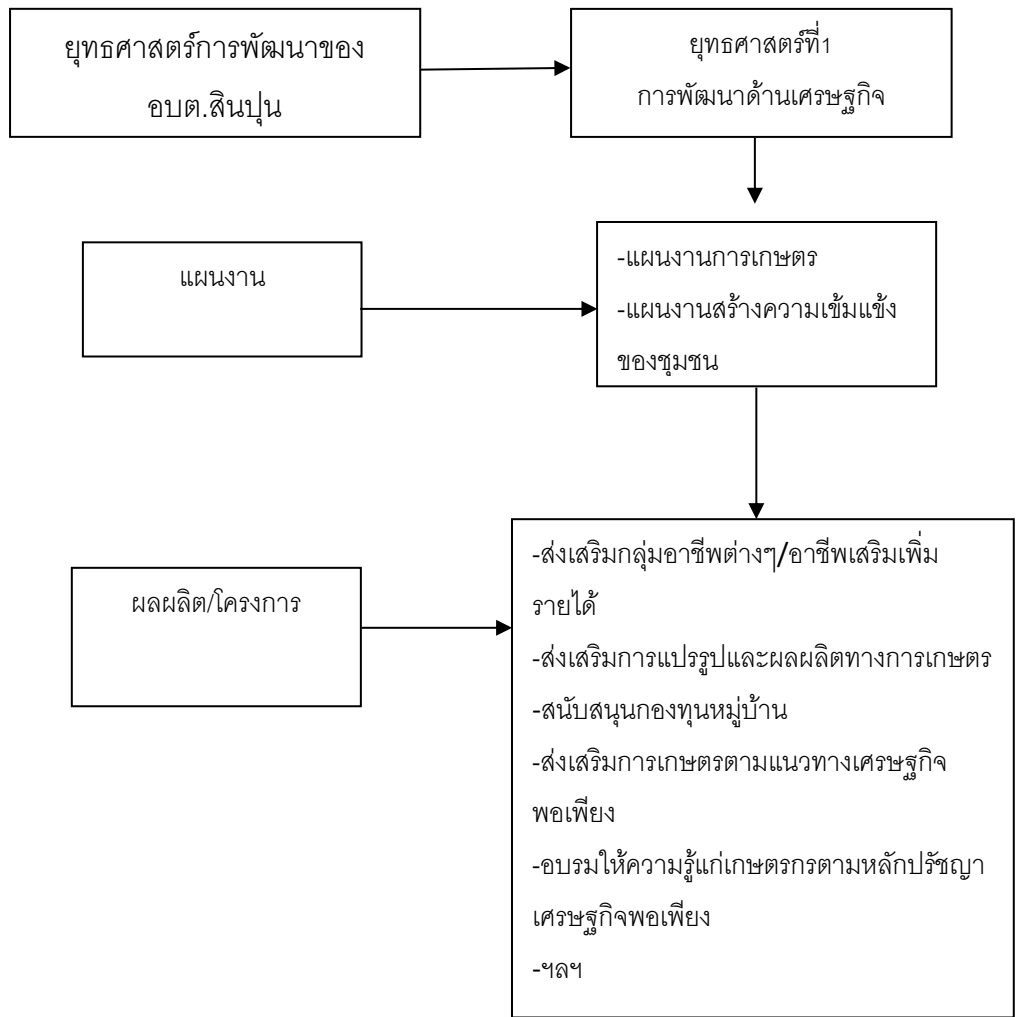

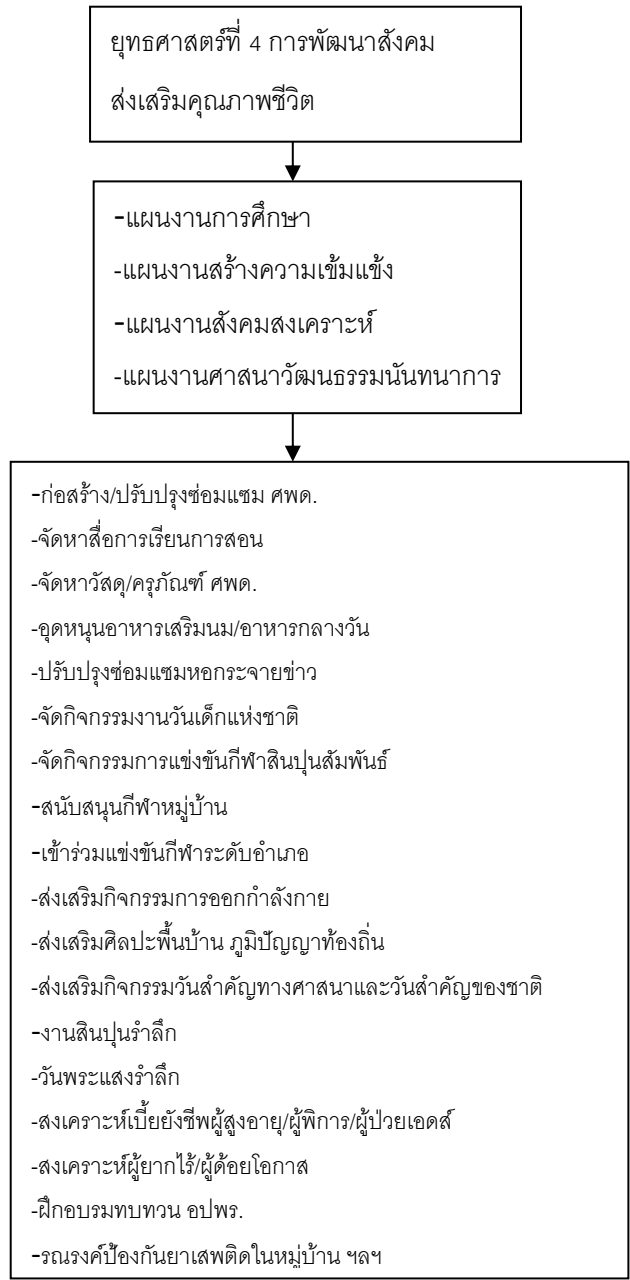
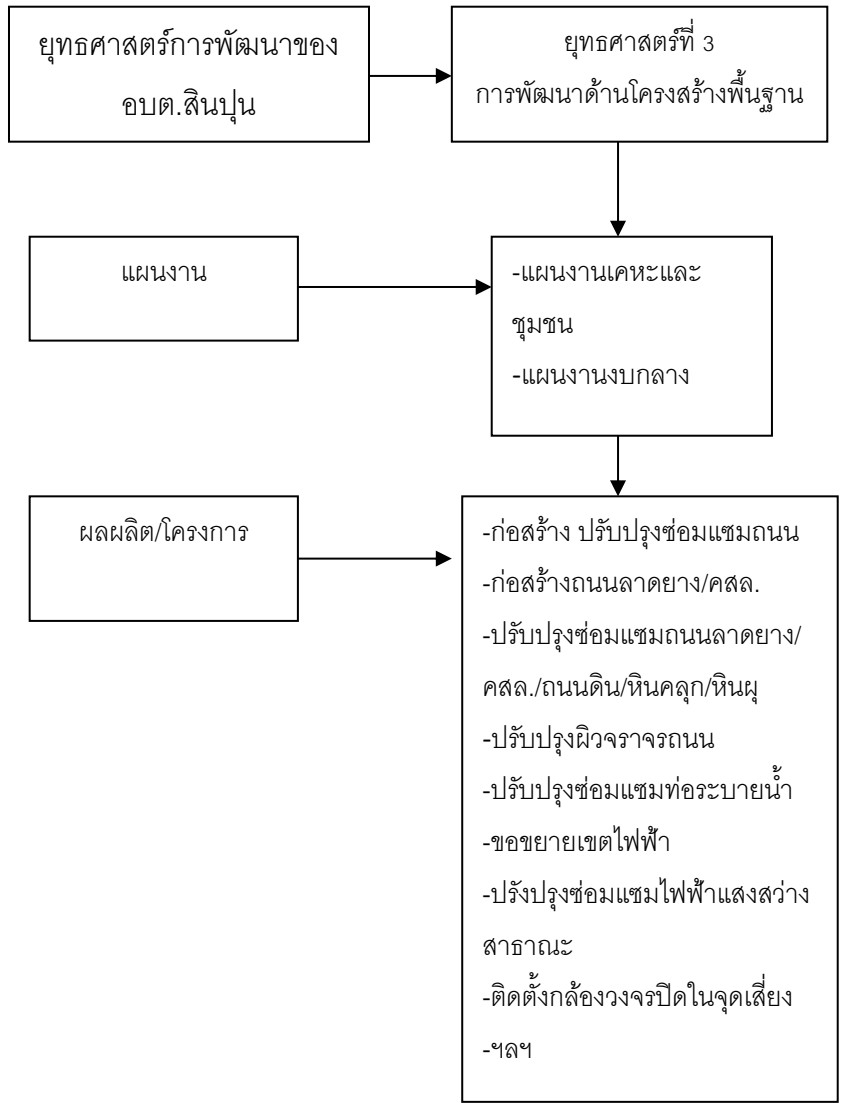

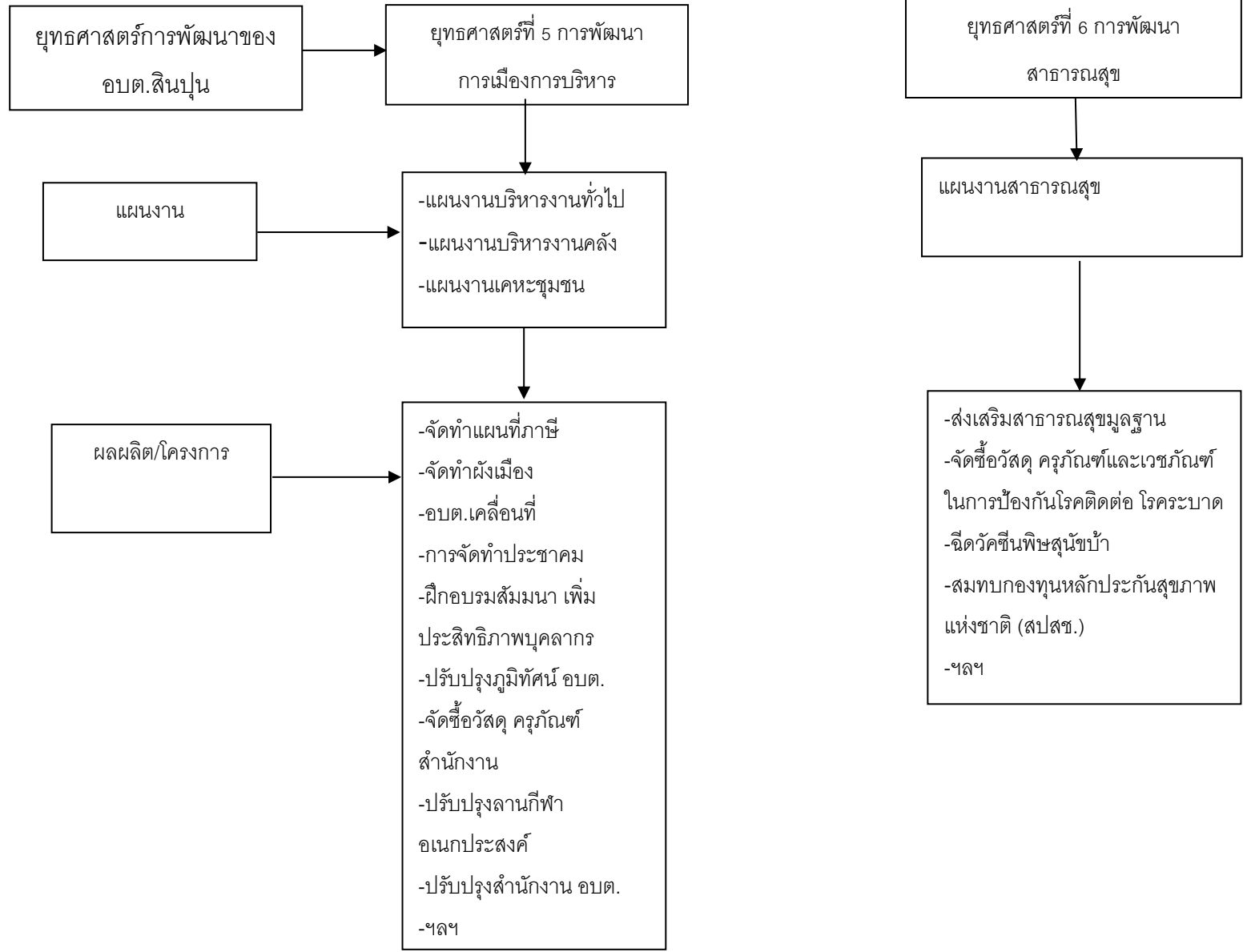

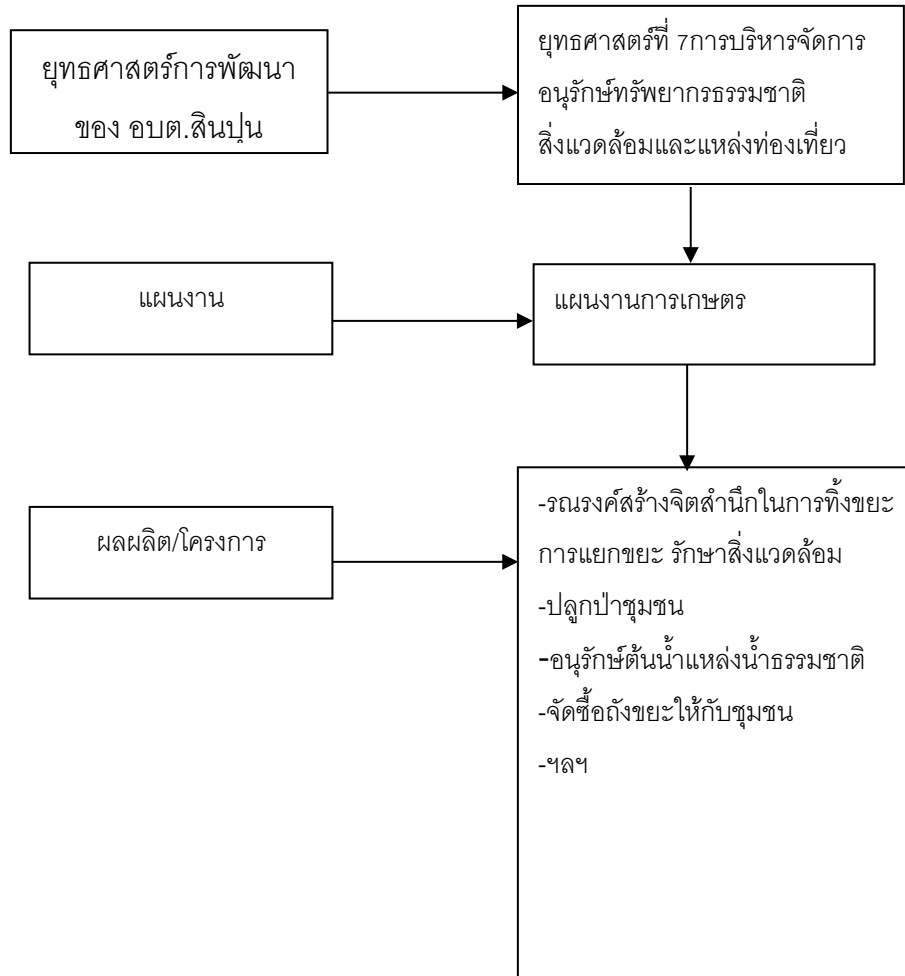

แผนผังยุทธศาสตร์ (strategic map)

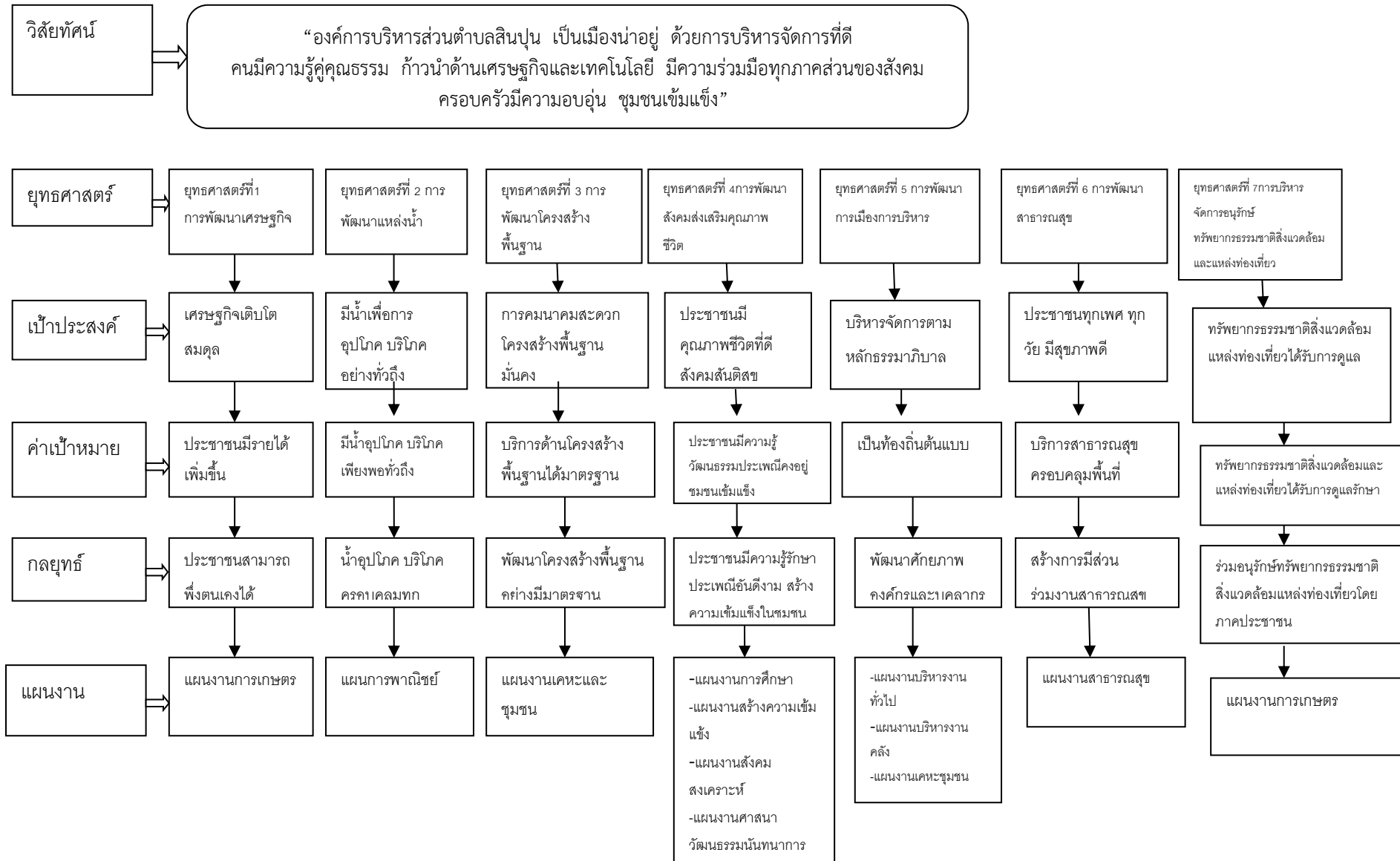

๓.การวิเคราะห์เพื่อพัฒนาท้องถิ่น

๓.๑การวิเคราะห์กรอบการจัดทำยุทธศาสตร์ขององค์กรปกครองส่วนท้องถิ่น

ผลการวิเคราะห์ศักยภาพเพื่อประเมินสภาพการณ์การพัฒนาในปัจจุบันและสถานการณ์ที่มีผลต่อการพัฒนา ด้วยเทคนิค SWOT Analysis (จุดแข็ง จุดอ่อน โอกาส และอุปสรรค)

ด้าน	จุดแข็ง/โอกาส	จุดอ่อน/อุปสรรค
คมนาคม	จุดแข็ง -มีถนนหลายสาย มีการคมนาคมสะดวกต่อการเดินทางและขนส่ง การติดต่อสื่อสาร ระหว่างองค์กรปกครองส่วนท้องถิ่นหน่วยงานอื่น ทั้งภาครัฐ และเอกชน	จุดอ่อน -การพัฒนาด้านโครงสร้างพื้นฐานไม่ครอบคลุมในพื้นที่ เนื่องจากงบประมาณมีจำกัด -ถนนไม่ได้มาตรฐาน คูคลองไม่ทั่วถึง
	โอกาส -เนื่องจากมีพื้นที่อยู่ใกล้อำเภอพระแสงสะดวกต่อการติดต่อประสานงานต่างๆหรือหน่วยงานอื่นในอำเภอพระแสง	อุปสรรค -นโยบายภาครัฐและการช่วยเหลือไม่ต่อเนื่อง -เสถียรภาพของรัฐบาล
แหล่งน้ำ	จุดแข็ง -มีแหล่งน้ำธรรมชาติ	จุดอ่อน -ในฤดูแล้งน้ำไม่เพียงพอ -ขาดแหล่งน้ำดิบในการผลิตน้ำประปา -การช่วยเหลือผู้ประสบภัยแล้งยังไม่เต็มที่เท่าที่ควร -ไม่มีการบริหารจัดการทรัพยากรธรรมชาติ
	โอกาส -มีแหล่งทรัพยากรธรรมชาติเป็นทุน -หน่วยงานจากภาครัฐและเอกชน	อุปสรรค -กฎ ระเบียบ ข้อบังคับ ต่างๆไม่เป็นไปในแนวทางเดียวกันกับองค์กรปกครองส่วนท้องถิ่น
สังคม	จุดแข็ง -ประชาชนมีความสามัคคี -การให้ความร่วมมือของประชาชน -ประชาชนมีความห่วงใยในประเพณีและวัฒนธรรมของท้องถิ่น	จุดอ่อน -ประชาชนขาดความรู้ -การประชาสัมพันธ์ข้อมูลข่าวสารไม่ทั่วถึง -ขาดการรวมกลุ่ม -การอุดหนุนหรือทุนแก่ผู้สูงอายุ ผู้พิการ หรือผู้ด้อยโอกาสไม่ทั่วถึงและเพียงพอ
	โอกาส -การช่วยเหลือจากภาครัฐมีมาก	อุปสรรค -กฎ ระเบียบ ข้อบังคับ ของทางราชการมีความซับซ้อน

ด้าน	จุดแข็ง/โอกาส	จุดอ่อน/อุปสรรค
เศรษฐกิจ	<p><u>จุดแข็ง</u></p> <ul style="list-style-type: none"> -การเกษตรเป็นฐานหลักที่สามารถรองรับวิกฤติเศรษฐกิจได้ -เป็นแหล่งผลิตพืชเศรษฐกิจที่ทำรายได้ที่สำคัญ ได้แก่ ยางพารา ปาล์มน้ำมัน และไม้ผล <p><u>โอกาส</u></p> <ul style="list-style-type: none"> -พื้นที่เหมาะแก่การตั้งโรงงานผลิตพืชผลทางการเกษตร 	<p><u>จุดอ่อน</u></p> <ul style="list-style-type: none"> -ราคาผลผลิตตกต่ำ -ต้นทุนการผลิตสูง -ไม่มีตลาดรองรับการผลิต <p><u>อุปสรรค</u></p> <ul style="list-style-type: none"> -การดูแล ควบคุม จากหน่วยงานอื่นไม่ทั่วถึง
การบริหารจัดการ	<p><u>จุดแข็ง</u></p> <ul style="list-style-type: none"> -มีส่วนร่วมภาคประชาชน -เปิดโอกาสให้ประชาชนแสดงความคิดเห็นและเสนอแนะ พร้อมเสนอปัญหาความต้องการ <p><u>โอกาส</u></p> <ul style="list-style-type: none"> -ความร่วมมือจากหน่วยงานอื่น -การประสานงานกับภาคเอกชน 	<p><u>จุดอ่อน</u></p> <ul style="list-style-type: none"> -งบประมาณไม่เพียงพอกับความต้องการ <p><u>อุปสรรค</u></p> <ul style="list-style-type: none"> -กฎ ระเบียบ ข้อบังคับ ของทางราชการ
ทรัพยากรธรรมชาติและสิ่งแวดล้อม	<p><u>จุดแข็ง</u></p> <ul style="list-style-type: none"> -ทรัพยากรธรรมชาติมีอยู่มาก 	<p><u>จุดอ่อน</u></p> <ul style="list-style-type: none"> -ไม่มีข้อบังคับของตำบล -ไม่มีการฟื้นฟู
	<p><u>โอกาส</u></p> <ul style="list-style-type: none"> -พัฒนาเป็นสถานที่ท่องเที่ยวของหมู่บ้าน/ตำบลหรือระดับอำเภอ -การประสานงานกับภาคเอกชน 	<p><u>อุปสรรค</u></p> <ul style="list-style-type: none"> -กฎ ระเบียบ ข้อบังคับของทางราชการ

๓.๒ การประเมินสถานการณ์สภาพแวดล้อมภายนอกที่เกี่ยวข้อง

วิเคราะห์ปัจจัยภายนอกองค์กร

โอกาส (Opportunity)	อุปสรรค (Threat)
<p>๑. ด้านการเมืองการปกครอง</p> <p>๑.๑ แนวโน้มการกระจายอำนาจ/ข้อเสนอการปฏิรูปโครงสร้างอำนาจหน้าที่ ทำให้บทบาทการบริหารราชการส่วนท้องถิ่นเพิ่มขึ้น</p> <p>๑.๒ รัฐบาลให้ความสำคัญกับการพัฒนาพื้นที่ และการบริหารราชการแบบบูรณาการ</p>	<p>๑. ด้านการเมืองการปกครอง</p> <p>๑.๑ การเปลี่ยนแปลงทางการเมือง และการแทรกแซงทางการเมือง การเมืองขาดเสถียรภาพ ส่งผลต่อการดำเนินนโยบายที่ขาดความต่อเนื่อง</p> <p>๑.๒ พื้นที่ทับซ้อนระหว่างส่วนภูมิภาคและส่วนท้องถิ่นซึ่งอาจส่งผลการบริหารงานได้</p>
<p>๒. ด้านเศรษฐกิจ</p> <p>๒.๑ การขยายตลาดทางการค้าการลงทุนทั้งภาคเกษตรและอุตสาหกรรมครัวเรือน</p> <p>๒.๒ แนวทางการพัฒนาประเทศที่ยึดหลักปรัชญาเศรษฐกิจพอเพียง</p>	<p>๒. ด้านเศรษฐกิจ</p> <p>๒.๑ ความขัดแย้งทางการเมืองส่งผลให้การพัฒนาไม่ต่อเนื่อง</p> <p>๒.๒ ค่าครองชีพที่สูงขึ้น ความผันผวนของราคาสินค้าอุปโภคบริโภค แพงและสูงขึ้นอย่างต่อเนื่อง</p> <p>๒.๓ ราคาสินค้าเกษตรไม่คงที่ ขึ้นอยู่กับกลไกราคาของตลาด</p> <p>๒.๔ เกษตรกรยังนิยมใช้สารเคมีในการเพิ่มผลผลิตทางการเกษตร</p> <p>๒.๕ กลุ่มอาชีพขาดความเข้มแข็ง</p> <p>๒.๖ ประชาชนยังมีระบบความคิดหรือการประกอบอาชีพแบบเดิม เช่นการปลูกพืชเชิงเดี่ยว</p> <p>๒.๗ เกิดภัยพิบัติ เช่น อุทกภัย ภาวะภัยแล้ง ทำให้เกิดความเสียหายต่อผลผลิตทางด้านเกษตรกรรม</p>
<p>๓. ด้านสังคม วัฒนธรรม</p> <p>๓.๑ มีสถานศึกษาทุกระดับในพื้นที่ และมีศูนย์การเรียนรู้รู้นอกระบบ ซึ่งมีความพร้อม มีศักยภาพในการจัดการศึกษาอย่างทั่วถึง</p> <p>๓.๒ มีโรงพยาบาลส่งเสริมสุขภาพ ๒ แห่งตั้งอยู่ครอบคลุมพื้นที่อย่างเพียงพอ</p> <p>๓.๓ การขยายตัวเป็นชุมชนเมือง</p> <p>๓.๔ รัฐบาลกำหนดให้การแก้ไขและป้องกันปัญหายาเสพติดเป็นวาระแห่งชาติ</p>	<p>๓. ด้านสังคม วัฒนธรรม</p> <p>๓.๑ ปัญหาการแพร่ระบาดของยาเสพติดในพื้นที่</p> <p>๓.๒ ประชากรแฝงทำให้การจัดสรรงบประมาณจากรัฐบาลไม่สอดคล้องกับจำนวนประชากรที่มีอยู่จริง เบียดบังการใช้ทรัพยากรของท้องถิ่น</p> <p>๓.๓ การตอบรับกระแสบริโภคนิยมและวัฒนธรรมตะวันตกของประชาชน</p> <p>๓.๔ ปัญหายาเสพติด แหล่งอบายมุข เป็นการมอมเมาเยาวชนก่อให้เกิดปัญหาสังคม</p>

โอกาส (Opportunity)	อุปสรรค (Threat)
<p>๔.นโยบายของรัฐบาล</p> <p>๔.๑การลดความเหลื่อมล้ำของสังคม และการสร้างโอกาสการเข้าถึงการบริการภาครัฐ</p> <p>๔.๒การเพิ่มศักยภาพทางเศรษฐกิจ</p> <ul style="list-style-type: none"> -กระตุ้นการลงทุน -การดูแลเกษตรกรให้มีรายได้ที่เหมาะสม เช่นลดต้นทุนการผลิต การช่วยเหลือปัจจัยการผลิต การช่วยเหลือเกษตรกรรายย่อย <p>๔.๓การส่งเสริมการบริหารราชการแผ่นดินที่มีธรรมาภิบาลและการป้องกันปราบปรามการทุจริตและประพฤติมิชอบในภาครัฐ</p>	<p>๔.นโยบายของรัฐบาล</p> <p>๔.๑นโยบายบางนโยบายไม่สามารถดำเนินการได้จริง</p> <p>๔.๒ขาดความร่วมมือจากหน่วยงานหลายฝ่ายในการดำเนินการให้เป็นไปตามนโยบาย</p>
<p>๕.ทรัพยากรธรรมชาติและสิ่งแวดล้อม</p> <p>๕.๑มีแหล่งน้ำธรรมชาติสามารถใช้ประโยชน์ในการเกษตร</p> <p>๕.๒มีแหล่งท่องเที่ยวในพื้นที่</p>	<p>๕.ทรัพยากรธรรมชาติและสิ่งแวดล้อม</p> <p>๕.๑กฎหมายและระเบียบต่างๆเรื่องการควบคุมมลพิษปัญหามลพิษทางน้ำทางอากาศ</p> <p>๕.๒ระบบรีไซเคิล</p> <p>๕.๓ระบบการกำจัดขยะ</p> <p>๕.๔ขาดจิตสำนึกในการรับผิดชอบร่วมกันในการอนุรักษ์ทรัพยากรธรรมชาติและสิ่งแวดล้อม</p>
<p>๖.เทคโนโลยีสารสนเทศ</p> <p>๖.๑เทคโนโลยีที่ทันสมัยทำให้การปฏิบัติงานและการเชื่อมโยงข้อมูลกับหน่วยงานต่างๆและให้บริการข้อมูลมีประสิทธิภาพมากขึ้น</p> <p>๖.๒การสืบค้นข้อมูลจากแหล่งข้อมูลภายนอกสะดวกรวดเร็วขึ้น ทันท่วงทีเหตุการณ์และเวลา</p>	<p>๖.เทคโนโลยีสารสนเทศ</p> <p>๖.๑ขาดบุคลากรที่มีความสามารถทางด้าน ICT</p> <p>๖.๒ระบบฐานข้อมูลที่มีอยู่ ยังไม่ได้นำมาบริหารจัดการและใช้ประโยชน์อย่างมีประสิทธิภาพ</p>

ส่วนที่ ๓
การนำแผนพัฒนาท้องถิ่นไปสู่การปฏิบัติ

๑.ยุทธศาสตร์การพัฒนาและแผนงาน

ที่	ยุทธศาสตร์	ด้าน	แผนงาน	หน่วยงาน รับผิดชอบหลัก	หน่วยงาน สนับสนุน
๑	ยุทธศาสตร์การพัฒนาเศรษฐกิจ	-บริการชุมชนและสังคม	สร้างความเข้มแข็งของชุมชน	สำนักปลัด	เกษตรอำเภอ/กศน./พัฒนาชุมชนอำเภอ
๒	ยุทธศาสตร์การพัฒนาแหล่งน้ำ	-การเศรษฐกิจ	การพาณิชย์	กองช่าง	กรมทรัพยากรน้ำ/อบจ./กรมชลประทาน/กรมส่งเสริมฯ
๓	ยุทธศาสตร์การพัฒนาโครงสร้างพื้นฐาน	-บริการชุมชนและสังคม	เคหะและชุมชน	กองช่าง	กรมส่งเสริมฯ/กรมชลประทาน/อบจ.
๔	ยุทธศาสตร์การพัฒนาสังคมส่งเสริมคุณภาพชีวิต	-บริการชุมชนและสังคม -บริหารงานทั่วไป	-การศึกษา -สังคมสงเคราะห์ -การศาสนา วัฒนธรรมและนันทนาการ -การรักษาความสงบภายใน	สำนักปลัด	รพ.สต./สาธารณสุขอำเภอ/พัฒนาสังคม/อบจ.
๕	ยุทธศาสตร์พัฒนาการเมืองการบริหาร	-บริหารงานทั่วไป	-งานบริหารงานทั่วไป	สำนักปลัด	อบจ.
๖	ยุทธศาสตร์พัฒนาสาธารณสุข	-บริการชุมชนและสังคม	-สาธารณสุข	สำนักปลัด	รพ.สต./สาธารณสุขอำเภอ/พัฒนาสังคม/อบจ.
๗	ยุทธศาสตร์พัฒนาการบริหารจัดการอนุรักษ์ทรัพยากรธรรมชาติและสิ่งแวดล้อมและแหล่งท่องเที่ยว	-การเศรษฐกิจ -บริการชุมชนและสังคม	-การเกษตร	สำนักปลัด	ป่าไม้จังหวัด/เกษตรอำเภอ/กทท.

๒.บัญชีโครงการพัฒนาท้องถิ่น

แบบ ผ.01

บัญชีสรุปโครงการพัฒนา
แผนพัฒนาท้องถิ่น (พ.ศ.๒๕๖๑-๒๕๖๕)
องค์การบริหารส่วนตำบลลิ้นปี่

ยุทธศาสตร์	ปี ๒๕๖๑		ปี ๒๕๖๒		ปี ๒๕๖๓		ปี ๒๕๖๔		ปี ๒๕๖๕		รวม ๕ ปี	
	จำนวนโครงการ	งบประมาณ (บาท)	จำนวนโครงการ	งบประมาณ (บาท)	จำนวนโครงการ	งบประมาณ (บาท)	จำนวนโครงการ	งบประมาณ (บาท)	จำนวนโครงการ	งบประมาณ (บาท)	จำนวนโครงการ	งบประมาณ (บาท)
๑.ยุทธศาสตร์การพัฒนาเศรษฐกิจ												
๑.๑ แผนงานการเกษตร	--	--	๒	๘๐,๐๐๐	๑๖	๙๕๐,๐๐๐	๑๔	๑,๑๒๐,๐๐๐	๔	๑๘๐,๐๐๐	๓๖	๒,๓๓๐,๐๐๐
๑.๒ แผนงานสร้างความเข้มแข็งของชุมชน	--	--	๒	๘๐,๐๐๐	๑๒	๑๑๙๐,๐๐๐	๑๒	๑,๑๙๐,๐๐๐	๕	๓๓๐,๐๐๐	๓๑	๒,๗๙๐,๐๐๐
รวม	--	--	๔	๑๖๐,๐๐๐	๒๘	๒,๑๔๐,๐๐๐	๒๖	๒,๓๑๐,๐๐๐	๙	๕๑๐,๐๐๐	๖๗	๕,๑๒๐,๐๐๐
๒.ยุทธศาสตร์การพัฒนาแหล่งน้ำ												
๒.๑ แผนงานการเกษตร	--	--	๖	๒,๗๕๐,๐๐๐	๑๕	๑๖,๔๕๐,๐๐๐	๑๕	๑๕,๔๕๐,๐๐๐	๔	๘,๓๕๐,๐๐๐	๔๐	๔๓,๐๐๐,๐๐๐
๒.๒ แผนงานการพาณิชย์	--	--	๔	๑,๑๐๐,๐๐๐	๒๒	๔๖,๘๕๐,๐๐๐	๒๑	๑,๕๘๓,๐๐๐	๕	๑,๐๕๐,๐๐๐	๕๒	๕๐,๕๘๓,๐๐๐
๒.๓ แผนงานสาธารณสุข	--	--	๓	๑๓๐,๐๐๐	๓	๑๓๐,๐๐๐	--	--	--	--	๖	๒๖๐,๐๐๐
รวม			๑๓	๓,๙๘๐,๐๐๐	๔๐	๖๓,๔๓๐,๐๐๐	๓๖	๑๗,๐๓๓,๐๐๐	๙	๙,๔๐๐,๐๐๐	๙๘	๙๓,๘๔๓,๐๐๐

ยุทธศาสตร์	ปี ๒๕๖๑		ปี ๒๕๖๒		ปี ๒๕๖๓		ปี ๒๕๖๔		ปี ๒๕๖๕		รวม ๕ ปี	
	จำนวนโครงการ	งบประมาณ (บาท)	จำนวนโครงการ	งบประมาณ (บาท)	จำนวนโครงการ	งบประมาณ (บาท)	จำนวนโครงการ	งบประมาณ (บาท)	จำนวนโครงการ	งบประมาณ (บาท)	จำนวนโครงการ	งบประมาณ (บาท)
๓.ยุทธศาสตร์การพัฒนาโครงสร้างพื้นฐาน												
๓.๑ แผนงานเคหะและชุมชน	--	--	๒๑	๒๒,๗๒๓,๐๐๐	๑๒๕	๑๗๖,๑๒๓,๐๐๐	๗๓	๑๒๓,๐๐๔,๐๐๐	๑๙	๓๕,๗๓๕,๐๐๐	๒๓๘	๓๕๗,๕๘๕,๐๐๐
รวม	--	--	๒๑	๒๒,๗๒๓,๐๐๐	๑๒๕	๑๗๖,๑๒๓,๐๐๐	๗๓	๑๒๓,๐๐๔,๐๐๐	๑๙	๓๕,๗๓๕,๐๐๐	๒๓๘	๓๕๗,๕๘๕,๐๐๐
๔.ยุทธศาสตร์การพัฒนาสังคมและส่งเสริมคุณภาพชีวิต												
๔.๑แผนงานการศึกษา	--	--	๒๔	๗,๙๕๐,๐๐๐	๕๓	๑๓,๓๕๐,๐๐๐	๓๓	๑๐,๐๓๐,๐๐๐	๑๗	๘,๔๓๐,๐๐๐	๑๒๗	๓๙,๗๖๐,๐๐๐
๔.๒แผนงานการศาสนาวัฒนธรรมปลี่ยนทนการ	--	--	๑๕	๑๔๔๐๐๐๐	๓๖	๑๗๙๑๐๐๐๐	๒๖	๗๙๔๐๐๐๐	๑๕	๑๖๙๐๐๐๐	๙๒	๒๘๙๘๐๐๐๐
๔.๓แผนงานการสร้างคามเข้มแข็งของชุมชน	--	--	๙	๕๓๐,๐๐๐	๓๑	๒,๒๔๐,๐๐๐	๒๑	๙๓๕,๐๐๐	๑๑	๔๐๕,๐๐๐	๗๒	๔,๑๑๐,๐๐๐
๔.๔แผนงานสังคมสงเคราะห์	--	--	๔	๒๖๐,๐๐๐	๑๐	๒,๖๘๐,๐๐๐	๖	๓๓๐,๐๐๐	๑	๒๐,๐๐๐	๒๑	๓,๒๙๐,๐๐๐
๔.๕แผนงานงบกลาง	--	--	๑	๘,๐๐๐,๐๐๐	๑	๘,๐๐๐,๐๐๐	๑	๘,๐๐๐,๐๐๐	๑	๘,๐๐๐,๐๐๐	๔	๓๒,๐๐๐,๐๐๐
รวม	--	--	๕๓	๑๘,๑๘๐,๐๐๐	๑๓๑	๔๔,๑๘๐,๐๐๐	๘๗	๒๗,๒๓๕,๐๐๐	๔๕	๑๘,๕๔๕,๐๐๐	๓๑๖	๑๐๘,๑๔๐,๐๐๐

ยุทธศาสตร์	ปี ๒๕๖๑		ปี ๒๕๖๒		ปี ๒๕๖๓		ปี ๒๕๖๔		ปี ๒๕๖๕		รวม ๕ ปี	
	จำนวนโครงการ	งบประมาณ (บาท)	จำนวนโครงการ	งบประมาณ (บาท)	จำนวนโครงการ	งบประมาณ (บาท)	จำนวนโครงการ	งบประมาณ (บาท)	จำนวนโครงการ	งบประมาณ (บาท)	จำนวนโครงการ	งบประมาณ (บาท)
๕.ยุทธศาสตร์การ พัฒนาการเมืองการ บริหาร												
๕.๑ แผนงานสร้างความ เข้มแข็งของชุมชน	--	--	๔	๑๐๕,๐๐๐	๕	๑๓๕,๐๐๐	๕	๑๓๕,๐๐๐	๔	๑๐๕,๐๐๐	๑๘	๔๘๐,๐๐๐
๕.๒แผนงานบริหารงาน ทั่วไป	--	--	๖	๘,๐๐๐,๐๐๐	๑๐	๑,๙๘๐,๐๐๐	๗	๑,๕๓๐,๐๐๐	๒	๔๕๐,๐๐๐	๒๕	๔,๗๖๐,๐๐๐
๕.๓แผนงานเคหะและ ชุมชน	--	--	๑	๒๐๐,๐๐๐	๔	๒,๘๕๐,๐๐๐	๑	๒๐๐,๐๐๐	--	--	๖	๓,๒๕๐,๐๐๐
๕.๔แผนงานบริหารงาน คลัง	--	--	๒	๒๒๐,๐๐๐	๒	๒๒๐,๐๐๐	๒	๒๒๐,๐๐๐	๒	๒๒๐,๐๐๐	๘	๘๘๐,๐๐๐
รวม	--	--	๑๓	๑,๓๒๕,๐๐๐	๒๑	๕,๑๘๕,๐๐๐	๑๕	๒,๐๘๕,๐๐๐	๘	๗๗๕,๐๐๐	๕๗	๙,๓๗๐,๐๐๐
๖.ยุทธศาสตร์การ พัฒนาสาธารณสุข												
๖.๑แผนงานสาธารณสุข	--	--	๘	๕๘๐,๐๐๐	๕๒	๖,๕๘๐,๐๐๐	๔๑	๖,๒๓๐,๐๐๐	๒๑	๖๖๐,๐๐๐	๑๒๒	๑๔,๐๕๐,๐๐๐
๖.๒แผนงานงบบกลาง	--	--	๑	๑๔๐,๐๐๐	๑	๑๔๐,๐๐๐	๑	๑๔๐,๐๐๐	๑	๑๔๐,๐๐๐	๔	๕๖๐,๐๐๐
รวม	--	--	๙	๓,๓๗๐,๐๐๐	๕๓	๑๗,๐๙๐,๐๐๐	๔๒	๑๐,๕๔๐,๐๐๐	๒๒	๒,๓๕๐,๐๐๐	๑๒๖	๓๓,๓๕๐,๐๐๐

ยุทธศาสตร์	ปี ๒๕๖๑		ปี ๒๕๖๒		ปี ๒๕๖๓		ปี ๒๕๖๔		ปี ๒๕๖๕		รวม ๕ ปี	
	จำนวน โครงการ	งบประมาณ (บาท)	จำนวน โครงการ	งบประมาณ (บาท)	จำนวน โครงการ	งบประมาณ (บาท)	จำนวน โครงการ	งบประมาณ (บาท)	จำนวน โครงการ	งบประมาณ (บาท)	จำนวน โครงการ	งบประมาณ (บาท)
๗.ยุทธศาสตร์การ พัฒนาการบริหาร จัดการอนุรักษ์ ทรัพยากรธรรมชาติ สิ่งแวดล้อมแหล่ง ท่องเที่ยว												
๗.๑ แผนงานการเกษตร	--	--	๔	๑๔๐,๐๐๐	๑๙	๒๓,๖๗๐,๐๐๐	๑๐	๑๘,๗๕๐,๐๐๐	๔	๒๑๐,๐๐๐	๓๗	๔๒,๗๗๐,๐๐๐
๗.๒แผนงานสาธารณสุข	--	--	๑	๕๐,๐๐๐	๑๑	๒,๒๓๐,๐๐๐	๑๐	๑,๗๓๐,๐๐๐	๑	๕๐,๐๐๐	๒๓	๔,๐๖๐,๐๐๐
รวม	--	--	๕	๑๙๐,๐๐๐	๓๐	๒๕,๙๐๐,๐๐๐	๒๐	๒๐,๔๘๐,๐๐๐	๕	๒๖๐,๐๐๐	๖๐	๔๖,๘๓๐,๐๐๐
รวม	--	--	๑๑๘	๔๙,๙๒๘,๐๐๐	๔๒๘	๓๓,๔๐๔๘,๐๐๐	๒๙๙	๒๐๒,๖๘๗,๐๐๐	๑๑๗	๖๗,๕๗๕,๐๐๐	๙๖๒	๖๕๔,๒๓๘,๐๐๐

๒.บัญชีโครงการพัฒนาท้องถิ่น

แบบ ผ.02

รายละเอียดโครงการพัฒนา
แผนพัฒนาท้องถิ่น (พ.ศ.๒๕๖๑-๒๕๖๕)
องค์การบริหารส่วนตำบลสินปุน

ก.ยุทธศาสตร์จังหวัด ยุทธศาสตร์ที่ ๑ การเพิ่มศักยภาพการแข่งขันภาคเกษตร และอุตสาหกรรมเกษตร
ข.ยุทธศาสตร์การพัฒนาขององค์การปกครองส่วนท้องถิ่นในเขตจังหวัด ยุทธศาสตร์ที่ ๘ พัฒนาเศรษฐกิจ

๑.ยุทธศาสตร์การพัฒนาเศรษฐกิจ

๑.๑แผนงาน การเกษตร

ที่	โครงการ	วัตถุประสงค์	เป้าหมาย (ผลผลิตโครงการ)	งบประมาณ					ตัวชี้วัด (KPI)	ผลที่คาดว่าจะได้รับ	หน่วยงาน รับผิดชอบหลัก
				๒๕๖๑ (บาท)	๒๕๖๒ (บาท)	๒๕๖๓ (บาท)	๒๕๖๔ (บาท)	๒๕๖๕ (บาท)			
๑	โครงการส่งเสริมเศรษฐกิจพอเพียง	เพื่อให้ประชาชนมีความรู้ตามแนวทางเศรษฐกิจพอเพียง	ประชาชนในตำบลสินปุน		๕๐,๐๐๐	๕๐,๐๐๐	๕๐,๐๐๐	๕๐,๐๐๐	ประชาชนมีความรู้ตามแนวทางเศรษฐกิจพอเพียง	ประชาชนดำเนินชีวิตตามแนวทางเศรษฐกิจพอเพียง	สำนักปลัด/สนง.เกษตรอำเภอ
๒	โครงการส่งเสริมการปลูกพืชสมุนไพรและพืชผักปลอดสารพิษ	เพื่อให้ประชาชนมีสมุนไพรในการรักษาตนเอง ลดค่าใช้จ่ายด้านสุขภาพและส่งเสริมเกษตรกรได้รับประทานผักปลอดสารพิษ	กลุ่มเกษตรกรและประชาชนในตำบลสินปุน			๕๐,๐๐๐	๕๐,๐๐๐	๕๐,๐๐๐	มีพืชสมุนไพรและผักปลอดสารพิษในครัวเรือน	ประชาชนมีคุณภาพชีวิตที่ดี ค่าใช้จ่ายด้านสุขภาพลดลง	สำนักปลัด/สนง.เกษตรอำเภอ
๓	โครงการประกวดหมู่บ้านเศรษฐกิจพอเพียง	เพื่อให้ประชาชนในตำบลดำเนินชีวิตตามหลักเศรษฐกิจพอเพียง	ประชาชนในตำบลสินปุน			๕๐,๐๐๐			ครัวเรือนต้นแบบดำเนินชีวิตตามหลักเศรษฐกิจพอเพียง	ครัวเรือนในตำบลดำเนินชีวิตตามหลักเศรษฐกิจพอเพียง	สำนักปลัด/สนง.เกษตรอำเภอ
๔	โครงการก่อสร้างโรงเรือนจัดทำปุ๋ยหมัก/ปุ๋ยอินทรีย์/ปุ๋ยอินทรีย์อัดเม็ด	ลดภาระค่าใช้จ่ายของเกษตรกร ลดต้นทุนการผลิต	หมู่ที่ ๑,๒,๓,๕			๓๐๐,๐๐๐	๓๐๐,๐๐๐		โรงผสมปุ๋ยในหมู่บ้าน	ต้นทุนการผลิตของเกษตรกรลดลง	สำนักปลัด/สนง.เกษตรอำเภอ

๑.๑แผนงาน การเกษตร

ที่	โครงการ	วัตถุประสงค์	เป้าหมาย (ผลผลิตโครงการ)	งบประมาณ					ตัวชี้วัด (KPI)	ผลที่คาดว่าจะ ได้รับ	หน่วยงาน รับผิดชอบหลัก
				๒๕๖๑ (บาท)	๒๕๖๒ (บาท)	๒๕๖๓ (บาท)	๒๕๖๔ (บาท)	๒๕๖๕ (บาท)			
๕	โครงการสนับสนุน ปุ๋ยชีวภาพ ปุ๋ยเคมี ราคาถูก	เพื่อลดภาระ ค่าใช้จ่าย ลดต้นทุน การผลิต	เกษตรกรใน ตำบล			๑๐๐,๐๐๐	๑๐๐,๐๐๐		๑๐ หมู่บ้าน	ต้นทุนการผลิต ของเกษตรกร ลดลง	สำนักปลัด/ สนง.เกษตร อำเภอ
๖	โครงการส่งเสริมการ ทำปุ๋ยหมัก/น้ำหมัก ชีวภาพกลุ่มเกษตรกร	เพื่อให้เกษตรกรมี ความรู้ในการทำปุ๋ย หมัก/น้ำหมักชีวภาพ	กลุ่มเกษตรกร หมู่ที่ ๑-๑๐			๕๐,๐๐๐	๕๐,๐๐๐		เกษตรกรมีความรู้ ในการทำปุ๋ย หมัก/น้ำหมัก ชีวภาพเพิ่มขึ้น	เพิ่มผลผลิตและ ลดปริมาณการใช้ปุ๋ยเคมี	สำนักปลัด/ สนง.เกษตร อำเภอ
๗	โครงการฝึกอบรมการ พัฒนาหมอดินอาสา และเกษตรกร (หมอดิน)	เพื่อให้เกษตรกรมี ความรู้เกี่ยวกับการ ดูแลดินให้เหมาะสม สำหรับการปลูกพืช	กลุ่มเกษตรกร หมู่ที่ ๑-๑๐			๕๐,๐๐๐	๕๐,๐๐๐		เกษตรกรมี ความรู้ในการ ดูแลดิน	เกษตรกรปลูกพืช ตามความ เหมาะสมของดิน และสภาพพื้นที่ ผลผลิตเพิ่มขึ้น ลด ต้นทุนการผลิต	สำนักปลัด/ สนง.เกษตร อำเภอ
๘	โครงการศึกษาดูงาน เกษตรกรและเรียนรู้ หมู่บ้านต้นแบบ ของ กลุ่มเกษตรกรในตำบล	เพื่อให้เกษตรกรได้มี ความรู้และทักษะใน การทำงานเกษตร เพิ่มขึ้น	กลุ่มเกษตรกร หมู่ที่ ๑-๑๐			๕๐,๐๐๐	๕๐,๐๐๐		เกษตรกรมีความรู้ ในการทำ การเกษตรตาม แนวเศรษฐกิจ พอเพียง	ประชาชนมี ความรู้ตาม แนวทาง เศรษฐกิจ พอเพียงเพิ่มขึ้น	อบต./พัฒนา ชุมชน/กศน.
๙	โครงการฝึกอบรม ศึกษาดูงานในการ ดำเนินงานตาม แนวทางเศรษฐกิจ พอเพียงของกลุ่ม เกษตรกร	เพื่อให้ประชาชนมี ความรู้ในเรื่องเกษตร ตามแนวทางเศรษฐกิจ พอเพียง	ประชาชน ๑๐๐ คน หมู่ที่ ๑-๑๐			๕๐,๐๐๐			เกษตรกรมี ความรู้ในการ ทำเกษตร เพิ่มขึ้น	เกษตรกรมี ความรู้และ ทักษะในการ ทำการเกษตร	อบต./พัฒนา ชุมชน
๑๐	โครงการก่อสร้างศูนย์ เรียนรู้เศรษฐกิจ พอเพียงในตำบล	เพื่อเป็นศูนย์กลางการ เรียนรู้เศรษฐกิจ พอเพียง	ภายในตำบล			๓๐๐,๐๐๐	๓๐๐,๐๐๐		ศูนย์การเรียนรู้ เศรษฐกิจพอเพียง ในตำบล	ศูนย์กลางแห่ง การเรียนรู้ใน ตำบล	สำนักปลัด/ กศน.

๑.๑แผนงาน การเกษตร

ที่	โครงการ	วัตถุประสงค์	เป้าหมาย (ผลผลิตโครงการ)	งบประมาณ					ตัวชี้วัด (KPI)	ผลที่คาดว่าจะได้รับ	หน่วยงาน รับผิดชอบหลัก
				๒๕๖๑ (บาท)	๒๕๖๒ (บาท)	๒๕๖๓ (บาท)	๒๕๖๔ (บาท)	๒๕๖๕ (บาท)			
๑๑	โครงการส่งเสริมปลูกพืชแซมในสวนยางพารา และสวนปาล์มน้ำมัน	เพื่อเพิ่มรายได้แก่เกษตรกร	กลุ่มเกษตรกร หมู่ที่ ๑-๑๐		๓๐,๐๐๐	๓๐,๐๐๐	๓๐,๐๐๐	๓๐,๐๐๐	เกษตรกรมีรายได้เพิ่มขึ้น	เกษตรกรมีรายได้เสริม มีคุณภาพชีวิตที่ดี	สำนักปลัด/ สนง.เกษตร อำเภอ
๑๒	โครงการรณรงค์การใช้ปุ๋ยอินทรีย์	เพื่อส่งเสริมเกษตรกรในการใช้ปุ๋ยอินทรีย์	กลุ่มเกษตรกร หมู่ที่ ๑-๑๐			๒๐,๐๐๐	๒๐,๐๐๐		สภาพดินในการทำ การเกษตรดีขึ้น	ผลผลิตของเกษตรกรมีคุณภาพ	สำนักปลัด/ สนง.เกษตร อำเภอ
๑๓	โครงการส่งเสริมตลาดนัดภายในหมู่บ้าน (รร.บ้านเมรัย)	เพื่อส่งเสริมผลผลิตและกระตุ้นเศรษฐกิจในชุมชน	หมู่ที่ ๕ (รร.บ้านเมรัย)			๒๐,๐๐๐	๒๐,๐๐๐		ผลผลิตของเกษตรกรมีตลาดรองรับ สร้างรายได้	ประชาชนมีคุณภาพชีวิตดีขึ้น มีรายได้เสริม	สำนักปลัด/ สนง.เกษตร อำเภอ
๑๔	โครงการส่งเสริมสนับสนุนการทำเกษตรแบบดั้งเดิม	เพื่อส่งเสริมให้ประชาชนทำการเกษตรแบบดั้งเดิม	หมู่ที่ ๕			๓๐,๐๐๐	๓๐,๐๐๐		วิถีชีวิต การเกษตรแบบดั้งเดิมยังคงอยู่	เกษตรกรหันมาทำการเกษตรแบบดั้งเดิมมากขึ้น	สำนักปลัด/ สนง.เกษตร อำเภอ
๑๕	โครงการตรวจวัดค่า PH ของดิน	เพื่อให้เกษตรกรทราบถึงคุณภาพของดินและการดูแลปรับปรุงดิน	หมู่ที่ ๑-๑๐			๒๐,๐๐๐	๒๐,๐๐๐		มีการตรวจสอบคุณภาพของดิน	ผลผลิตการเกษตรดีขึ้น	สำนักปลัด/ สนง.เกษตร อำเภอ
๑๖	โครงการส่งเสริมศูนย์การเรียนรู้ เพิ่มประสิทธิภาพการผลิตสินค้าเกษตร	เพื่อส่งเสริมศูนย์การเรียนรู้ในชุมชน	ศูนย์เรียนรู้ชุมชนในตำบลสินปุน			๕๐,๐๐๐	๕๐,๐๐๐	๕๐,๐๐๐	ศูนย์เรียนรู้สินค้า การเกษตรในตำบล	มีศูนย์เรียนรู้สินค้าเกษตรในตำบล	สำนักปลัด/ สนง.เกษตร อำเภอ

๑.๒แผนงาน สร้างความเข้มแข็งของชุมชน

ที่	โครงการ	วัตถุประสงค์	เป้าหมาย (ผลผลิตโครงการ)	งบประมาณ					ตัวชี้วัด (KPI)	ผลที่คาดว่าจะได้รับ	หน่วยงาน รับผิดชอบหลัก
				๒๕๖๑ (บาท)	๒๕๖๒ (บาท)	๒๕๖๓ (บาท)	๒๕๖๔ (บาท)	๒๕๖๕ (บาท)			
๑	โครงการก่อสร้างและจัดตั้งตลาดนัดประชาชนในชุมชน ภายในตำบล	เพื่อส่งเสริมและกระตุ้นเศรษฐกิจในชุมชน	ในตำบล			๘๐,๐๐๐	๘๐,๐๐๐		มีตลาดค้าขายสินค้าในชุมชน	ประชาชนในชุมชนมีตลาดรองรับผลผลิตสร้างรายได้	สำนักปลัด/สนง.เกษตรอำเภอ
๒	โครงการส่งเสริมสนับสนุนกลุ่มเลี้ยงสัตว์และสัตว์เศรษฐกิจในตำบล	เพื่อส่งเสริมสนับสนุนกลุ่มเลี้ยงสัตว์และการเลี้ยงสัตว์เศรษฐกิจ	กลุ่มเลี้ยงสัตว์ในตำบล			๕๐,๐๐๐	๕๐,๐๐๐		กลุ่มเลี้ยงสัตว์มีความเข้มแข็ง มีความรู้ในการเลี้ยงสัตว์	กลุ่มเลี้ยงสัตว์มีความรู้ในการเลี้ยงสัตว์เพิ่มขึ้น	สำนักปลัด/สนง.เกษตรอำเภอ
๓	โครงการอบรมอาชีพเสริมเพิ่มรายได้แก่	เพื่อเพิ่มทักษะและสร้างงานสร้างรายได้	เกษตรกร/กลุ่มสตรี/ประชาชน หมู่ที่ ๑-๑๐		๕๐,๐๐๐	๕๐,๐๐๐	๕๐,๐๐๐	๕๐,๐๐๐	เกษตรกร/ประชาชนมีอาชีพเสริมรายได้	เกษตรกร/ประชาชนมีทักษะ/มีงานทำ	สำนักปลัด/สนง.เกษตรอำเภอ
๔	โครงการฝึกอบรมพัฒนาความรู้ด้านอาชีพ/ด้านการเกษตรแก่กลุ่มเกษตรกร/กลุ่มสตรี/เยาวชน/ผู้สูงอายุ/ผู้พิการและประชาชนในตำบล	เพื่อเพิ่มความรู้และทักษะในการทำ การเกษตร	เกษตรกร/กลุ่มสตรี/เยาวชน/ผู้สูงอายุ/ผู้พิการ ประชาชน หมู่ที่ ๑-๑๐		๓๐,๐๐๐	๓๐,๐๐๐	๓๐,๐๐๐	๓๐,๐๐๐	กลุ่มเกษตรกรมีความรู้ด้านอาชีพ/ด้านการเกษตร	เกษตรกร/ประชาชนได้ทักษะและความรู้เกี่ยวกับการเกษตร	สำนักปลัด/กศน.
๕	โครงการส่งเสริมสนับสนุน จัดตั้งกองทุน/กลุ่มอาชีพต่างๆ	เพื่อช่วยเหลือเกษตรกรในภาวะราคาผลผลิตตกต่ำ และส่งเสริมอาชีพ	กองทุน/กลุ่มอาชีพต่างๆในตำบล			๓๐,๐๐๐	๓๐,๐๐๐		กองทุน/กลุ่มอาชีพต่างๆเข้มแข็งขึ้น	รองรับและช่วยเหลือราคาผลผลิตทางการเกษตรของเกษตรกร	สำนักปลัด/สนง.เกษตรอำเภอ

๑.๒แผนงาน สร้างความเข้มแข็งของชุมชน

ที่	โครงการ	วัตถุประสงค์	เป้าหมาย (ผลผลิต โครงการ)	งบประมาณ					ตัวชี้วัด (KPI)	ผลที่คาดว่าจะ ได้รับ	หน่วยงาน รับผิดชอบ หลัก
				๒๕๖๑ (บาท)	๒๕๖๒ (บาท)	๒๕๖๓ (บาท)	๒๕๖๔ (บาท)	๒๕๖๕ (บาท)			
๖	โครงการส่งเสริมและสนับสนุนเงินเศรษฐกิจชุมชนให้กับกลุ่มออมทรัพย์และกลุ่มเกษตรกรภายในตำบล	เพื่อเป็นเงินกองทุนหมุนเวียนให้กับกลุ่มออมทรัพย์และกลุ่มเกษตรกรภายในตำบล	กลุ่มออมทรัพย์และกลุ่มเกษตรกรภายในตำบล			๕๐,๐๐๐	๕๐,๐๐๐		กลุ่มอาชีพมีแหล่งเงินทุนกลุ่มเข้มแข็งขึ้น	กลุ่มอาชีพมีแหล่งเงินทุน	สำนักปลัด/สนง.เกษตรอำเภอ
๗	โครงการส่งเสริมการจัดตั้งสหกรณ์และการตลาดเพื่อการผลิต	เพื่อการรวมกลุ่มต่อรองราคาผลผลิตทางการเกษตรและเป็นแหล่งเงินทุน	เกษตรกรในตำบลสินปุน			๕๐,๐๐๐	๕๐,๐๐๐		สหกรณ์ในตำบลจำนวน ๑ แห่ง	เกษตรกรมีแหล่งเงินทุนลดปัญหาพ่อค้าคนกลาง	สำนักปลัด/สนง.เกษตรอำเภอ
๘	โครงการจัดทำบัญชีครัวเรือน	เพื่อส่งเสริมการจัดทำบัญชีครัวเรือน	หมู่ที่ ๑-๑๐			๒๐,๐๐๐	๒๐,๐๐๐	๒๐,๐๐๐	โครงการจัดทำบัญชีครัวเรือน	เพื่อส่งเสริมการจัดทำบัญชีครัวเรือน	สำนักปลัด/สนง.เกษตรอำเภอ/พัฒนาชุมชน
๙	โครงการก่อสร้างโรงผลิตอาหารสัตว์	เพื่อให้มีโรงผลิตอาหารสัตว์ในหมู่บ้าน หมู่ที่ ๕	หมู่ที่ ๕			๓๐๐,๐๐๐	๓๐๐,๐๐๐		โรงผลิตอาหารสัตว์ในหมู่บ้าน	เกษตรกรลดค่าใช้จ่าย	สำนักปลัด/สนง.เกษตรอำเภอ

๑.๒แผนงาน สร้างความเข้มแข็งของชุมชน

ที่	โครงการ	วัตถุประสงค์	เป้าหมาย (ผลผลิตโครงการ)	งบประมาณ					ตัวชี้วัด (KPI)	ผลที่คาดว่าจะได้รับ	หน่วยงาน รับผิดชอบหลัก
				๒๕๖๑ (บาท)	๒๕๖๒ (บาท)	๒๕๖๓ (บาท)	๒๕๖๔ (บาท)	๒๕๖๕ (บาท)			
๑๐	โครงการจัดตั้งศูนย์ แปรรูปผลผลิตทาง การเกษตรและ ส่งเสริมการแปรรูป ผลิตภัณฑ์ต่างๆของ กลุ่มเกษตรกร	เพื่อให้มีศูนย์และ ส่งเสริมการแปรรูป ผลิตภัณฑ์ต่างๆ ของกลุ่มในตำบล	ศูนย์แปรรูป ผลิตภัณฑ์ การเกษตรและ ส่งเสริม ผลิตภัณฑ์กลุ่ม ต่างๆในตำบล			๒๐๐,๐๐๐	๒๐๐,๐๐๐	๒๐๐,๐๐๐	มีผลิตภัณฑ์ ต่างๆใน ตำบล	ผลิตภัณฑ์ ต่างๆใน กลุ่มได้รับ การส่งเสริม	สำนักปลัด/ สนง.เกษตร อำเภอ/กศน.
๑๑	โครงการส่งเสริมกลุ่ม สัมมาชีพ	เพื่อส่งเสริมให้มี การรวมกลุ่มใน ชุมชนสร้างความ เข้มแข็งและการมี ส่วนร่วมคนใน ชุมชน	กลุ่มต่างๆใน ชุมชนตำบลสิน ปุน			๓๐,๐๐๐	๓๐,๐๐๐	๓๐,๐๐๐	ศักยภาพของ กลุ่มในชุมชน	กลุ่มองค์กร ต่างๆใน ชุมชนมี ความ เข้มแข็ง	สำนักปลัด/ พัฒนาชุมชน
๑๒	โครงการปรับปรุง ซ่อมแซมอาคารโรง ผสมปุ๋ยเป็นโรงผลิต อาหารสัตว์	เพื่อเป็นโรงผลิต อาหารสัตว์ใน ตำบล	อาคารโรงผสม ปุ๋ย อบต.สินปุน			๓๐๐,๐๐๐	๓๐๐,๐๐๐		อาคารผลิต อาหารสัตว์ ๑ โรง	มีโรงผลิต อาหารสัตว์ ในตำบล	กองช่าง

ก.ยุทธศาสตร์จังหวัด ยุทธศาสตร์ที่ ๔ การพัฒนาสังคมปลอดภัย คุณภาพชีวิตที่ดี และมีศักยภาพในการแข่งขัน

ข.ยุทธศาสตร์การพัฒนาขององค์กรปกครองส่วนท้องถิ่นในเขตจังหวัด ยุทธศาสตร์ที่ ๘ พัฒนาเศรษฐกิจ

๒.ยุทธศาสตร์การพัฒนาแหล่งน้ำ

๒.๑แผนงาน การเกษตร

ที่	โครงการ	วัตถุประสงค์	เป้าหมาย (ผลผลิตโครงการ)	งบประมาณ					ตัวชี้วัด (KPI)	ผลที่คาดว่าจะได้รับ	หน่วยงาน รับผิดชอบหลัก
				๒๕๖๑ (บาท)	๒๕๖๒ (บาท)	๒๕๖๓ (บาท)	๒๕๖๔ (บาท)	๒๕๖๕ (บาท)			
๑	โครงการก่อสร้างฝายน้ำล้นในตำบล	เพื่อเป็นแหล่งเก็บกักน้ำสำหรับการเกษตรและป้องกันบรรเทาปัญหาอุทกภัยในช่วงฤดูน้ำหลาก	ฝายน้ำล้นในตำบล		๘๐๐,๐๐๐	๘๐๐,๐๐๐	๘๐๐,๐๐๐		ฝายน้ำล้นหมู่ที่ ๒,๔,๖,๗,๘	มีแหล่งเก็บกักน้ำสำหรับการเกษตรแก้ปัญหาหน้าท่วม	กองช่าง/ อบจ./ ชลประทาน/ ทรัพยากรน้ำ
๒	โครงการขุดลอกหน้าฝาย ห้วยหนอง คลอง บึง และแหล่งน้ำสาธารณะในตำบล	เพื่อให้มีแหล่งน้ำไว้ใช้เพื่อการเกษตร/การอุปโภค บริโภค และแก้ปัญหาภัยแล้ง	ภายในตำบล		๒๐๐,๐๐๐	๓๐๐,๐๐๐	๓๐๐,๐๐๐		มีแหล่งน้ำเพื่อการเกษตร/เพื่อการอุปโภค บริโภค แก้ปัญหาภัยแล้ง	ประชาชนมีน้ำใช้เพื่อการเกษตร การอุปโภค บริโภค แก้ปัญหาภัยแล้ง	กองช่าง/ อบจ./ ชลประทาน/ ทรัพยากรน้ำ
๓	โครงการขุดลอกแหล่งน้ำตามแนวพระราชดำริและปรับปรุงภูมิทัศน์ (บริเวณโรงสูบน้ำ ม.๑และม.๒)	เพื่อเก็บกักน้ำและใช้เป็นแหล่งน้ำดิบในการผลิตน้ำประปา	หมู่ที่ ๑,๒		๑,๐๐๐,๐๐๐	๑,๐๐๐,๐๐๐	๑,๐๐๐,๐๐๐		แหล่งน้ำดิบผลิตน้ำประปาและเก็บกักน้ำ	สามารถเก็บกักน้ำและผลิตน้ำประปา	กองช่าง/ ชลประทาน/ ทรัพยากรน้ำ
๔	โครงการขยายคูส่งน้ำระบบชลประทาน หมู่ที่ ๑	เพื่อให้มีแหล่งน้ำเพื่อการเกษตร	ขนาดกว้าง ๒ ม. ยาว ๓,๐๐๐ ม.		๖๐๐,๐๐๐	๑,๐๐๐,๐๐๐	๑,๐๐๐,๐๐๐		คูส่งน้ำชลประทาน ยาว ๓,๐๐๐ ม.	ระบบส่งน้ำชลประทานมีประสิทธิภาพ	กองช่าง/ ชลประทาน

๒.๑แผนงาน การเกษตร

ที่	โครงการ	วัตถุประสงค์	เป้าหมาย (ผลผลิต โครงการ)	งบประมาณ					ตัวชี้วัด (KPI)	ผลที่คาดว่าจะ ได้รับ	หน่วยงาน รับผิดชอบ หลัก
				๒๕๖๑ (บาท)	๒๕๖๒ (บาท)	๒๕๖๓ (บาท)	๒๕๖๔ (บาท)	๒๕๖๕ (บาท)			
๕	โครงการขุดลอก สระน้ำหมู่บ้าน/ สระน้ำสาธารณะ ภายในตำบล	เพื่อการเกษตร และแก้ปัญหาภัย แล้ง	ภายในตำบล สินปุน			๒,๐๐๐,๐๐๐	๒,๐๐๐,๐๐๐	๒,๐๐๐,๐๐๐	สระน้ำเก็บกัก น้ำเพื่อการเกษตร/ แก้ปัญหาภัย แล้ง	ประชาชนมี น้ำใช้เพื่อ การเกษตร แก้ปัญหาภัย แล้ง	กองช่าง/ ทรัพยากรน้ำ
๖	โครงการเรียง หินป้องกันตลิ่ง พัง	เพื่อกันน้ำเซาะ ตลิ่งคลองและ ถนน	-ม.๑ ต.สินปุน - ม.๑ ต.อิปัน ระยะทาง ๓๐๐ เมตร ๒ ด้าน ๖๐๐ เมตร -บริเวณหน้าวัดกัน หลา ระยะ๖๐๐ เมตร(๑ ด้าน)			๖,๐๐๐,๐๐๐	๖,๐๐๐,๐๐๐	๖,๐๐๐,๐๐๐	ผนังป้องกัน ตลิ่งพัง	น้ำไม่กัด เซาะตลิ่ง และถนน	กองช่าง/ อบจ./ ชลประทาน
๗	โครงการขุด เจาะบ่อบาดาล เพื่อการเกษตร	เพื่อให้มีแหล่งน้ำ ในการทำ การเกษตร	หมู่ที่ ๑-๑๐			๓๐๐,๐๐๐	๓๐๐,๐๐๐	๓๐๐,๐๐๐	มีแหล่งน้ำ เพื่อ การเกษตร	เกษตรกรมี น้ำทำ การเกษตร เพียงพอ	กองช่าง/ ทรัพยากรน้ำ
๘	โครงการ ก่อสร้างฝาย ชะลอน้ำ	เพื่อเป็นแหล่งเก็บกัก น้ำและเป็นแหล่งน้ำ เพื่อการเกษตร แก้ปัญหาภัยแล้ง	หมู่ที่ ๑-๑๐			๕๐๐,๐๐๐	๕๐๐,๐๐๐		ฝายชะลอน้ำ ๑ แห่ง	แหล่งเก็บกักน้ำ เพื่อการเกษตร แก้ปัญหาภัย แล้งบรรเทา ปัญหาอุทกภัย	กองช่าง/ อบจ./ ชลประทาน/ กรมทรัพยากร น้ำ
๙	โครงการกระจาย น้ำให้เกษตรกรด้วย ระบบท่อส่งน้ำจาก แหล่งน้ำธรรมชาติ/ สระน้ำหมู่บ้านสู่ แปลงเกษตร	เพื่อให้เกษตรกรมี แหล่งน้ำทำ การเกษตร	หมู่ที่ ๑-๑๐			๓๐๐,๐๐๐	๓๐๐,๐๐๐		ระบบท่อส่ง น้ำในหมู่บ้าน	เกษตรกรมี แหล่งน้ำใน การทำ การเกษตร อย่างเพียงพอ	กองช่าง/ กรม ทรัพยากรน้ำ

๒.๑แผนงาน การเกษตร

ที่	โครงการ	วัตถุประสงค์	เป้าหมาย (ผลผลิตโครงการ)	งบประมาณ					ตัวชี้วัด (KPI)	ผลที่คาดว่าจะ ได้รับ	หน่วยงาน รับผิดชอบ หลัก
				๒๕๖๑ (บาท)	๒๕๖๒ (บาท)	๒๕๖๓ (บาท)	๒๕๖๔ (บาท)	๒๕๖๕ (บาท)			
๑๐	โครงการขุดสระน้ำ หมู่บ้าน/ขุดสระน้ำ เพื่อการเกษตรให้แก่ เกษตรกร	เพื่อให้มีสระน้ำ ภายในหมู่บ้าน และมีแหล่งน้ำ เพื่อทำการเกษตร	หมู่ที่ ๑-๑๐			๓๐๐,๐๐๐	๓๐๐,๐๐๐		มีสระน้ำ และแหล่ง น้ำทำ การเกษตร	เกษตรกร มีการเกษตร เพียงพอ	กองช่าง
๑๑	โครงการก่อสร้าง ประตुरะบายน้ำฝาย น้ำล้น (ฝายตาเขี่ยน)	เพื่อควบคุมการ ระบายน้ำ	หมู่ที่ ๗ (ฝายตาเขี่ยน)			๓๐๐,๐๐๐	๓๐๐,๐๐๐		ประตู ระบายน้ำ ที่มี มาตรฐาน	ประตูฝาย ที่ใช้ ควบคุม ปริมาณน้ำ	กองช่าง/ กรม ทรัพยากร น้ำ
๑๒	โครงการต่อเติมสัน ฝายน้ำล้นและขุด แก้มลิง	เพื่อให้มีแหล่งน้ำ เพื่อการเกษตร ป้องกันน้ำท่วม	-สันฝาย ๓๐x๑.๕ ม. -แก้มลิง พื้นที่ ๕ ไร่ หมู่ที่ ๗			๓,๐๐๐,๐๐๐	๒,๐๐๐,๐๐๐		ฝายน้ำล้น และแก้ม ลิง หมู่ที่ ๗	ประชาชน มีแหล่งน้ำ เพียงพอ	กองช่าง/ ชลประธา น
๑๓	โครงการขุดลอกคู ระบายน้ำภายใน ตำบล	เพื่อป้องกันน้ำ ท่วมขัง	คูระบายน้ำภายใน ตำบล		๕๐,๐๐๐	๕๐,๐๐๐	๕๐,๐๐๐	๕๐,๐๐๐	คูระบาย น้ำใน หมู่บ้าน	น้ำไม่ท่วม ขัง มีการ ระบายน้ำ ได้ดี	กองช่าง
๑๔	โครงการปรับปรุง ซ่อมแซมฝายน้ำล้น ภายในตำบล	เพื่อให้แหล่งน้ำกัก เก็บน้ำได้ดี	ฝายน้ำล้นภายใน ตำบล		๑๐๐,๐๐๐	๑๐๐,๐๐๐	๑๐๐,๐๐๐		ฝายน้ำล้น แหล่งเก็บ กักน้ำ	ฝายน้ำล้น ในตำบล เก็บกักน้ำ ได้ดี	กองช่าง
๑๕	โครงการขุดคลอง ชลประทาน (ม.๖-ม. ๑๐)	เพื่อมีแหล่งน้ำ เพื่อการเกษตร เพียงพอ	หมู่ที่ ๖-๑๐			๕๐๐,๐๐๐	๕๐๐,๐๐๐		คลอง ชลประธา น หมู่ที่๖- ๑๐	เกษตรกรมี แหล่งน้ำ เพื่อ การเกษตร เพียงพอ	กองช่าง/ ชลประ ทาน

๒.๒แผนงาน การพาณิชย์

ที่	โครงการ	วัตถุประสงค์	เป้าหมาย (ผลผลิตโครงการ)	งบประมาณ					ตัวชี้วัด (KPI)	ผลที่คาดว่าจะ ได้รับ	หน่วยงาน รับผิดชอบหลัก
				๒๕๖๑ (บาท)	๒๕๖๒ (บาท)	๒๕๖๓ (บาท)	๒๕๖๔ (บาท)	๒๕๖๕ (บาท)			
๑	โครงการปรับปรุง คุณภาพ น้ำประปา น้ำประปาดื่มได้	เพื่อให้มี น้ำประปา สามารถบริโภคได้	หมู่ที่ ๒,๗,๘,๑๐			๕๐,๐๐๐	๕๐,๐๐๐	๕๐,๐๐๐	น้ำประปามี คุณภาพ	ประชาชนมี น้ำประปาที่ สะอาดดื่มได้	กองช่าง/ กปป.ส่วน ภูมิภาค
๒	โครงการวางท่อ ระบายน้ำและ ซ่อมแซมท่อระบาย น้ำภายในตำบล	เพื่อระบายน้ำ ท่วมในฤดูฝน	วางท่อระบาย น้ำ ซ่อมแซม ท่อระบายน้ำ ภายในตำบล		๒๐๐,๐๐๐	๒๐๐,๐๐๐	๒๐๐,๐๐๐	๒๐๐,๐๐๐	ท่อระบายน้ำ ระบายน้ำได้ดี	น้ำไม่ท่วมใน ฤดูฝน	กองช่าง/ ชลประทาน
๓	โครงการปรับปรุง โรงสูบน้ำพลังงาน ไฟฟ้าบ้านอ่างทอง พร้อมขยายคูส่งน้ำ	เพื่อให้การส่งน้ำมี ประสิทธิภาพ	หมู่ที่ ๑			๒๐๐,๐๐๐	๒๐๐,๐๐๐		ระบบส่งน้ำใช้ งานได้ดีขึ้น	มีระบบส่งน้ำ ที่มี ประสิทธิภาพ	กองช่าง
๔	โครงการก่อสร้าง ระบบประปา หมู่บ้าน (ถังแชม เปญ)	เพื่อให้ประชาชน มีน้ำประปาอย่าง เพียงพอ	-หมู่ที่ ๖ -หมู่ที่ ๘ -หมู่ที่ ๙ -หมู่ที่ ๑๐		๕๐๐,๐๐๐	๕๐๐,๐๐๐	๓๐๐,๐๐๐		ประปาถังแชม เปญ หมู่ที่ ๖,๘,๙,๑๐	ประชาชนมี แหล่งน้ำใช้ อย่างเพียงพอ	กองช่าง
๕	โครงการติดตั้ง เครื่องสูบน้ำจาก สระน้ำหมู่บ้าน เข้าท่อถึงประปา	เพื่อให้ประชาชน มีน้ำประปาอย่าง เพียงพอ	หมู่ที่ ๖			๕๐,๐๐๐	๕๐,๐๐๐		เครื่องสูบน้ำ สำหรับระบบ ประปา	ประชาชนมี น้ำประปา อย่าง เพียงพอ	กองช่าง

๒.๒แผนงาน การพาณิชย์

ที่	โครงการ	วัตถุประสงค์	เป้าหมาย (ผลผลิตโครงการ)	งบประมาณ					ตัวชี้วัด (KPI)	ผลที่คาดว่าจะได้รับ	หน่วยงาน รับผิดชอบ หลัก
				๒๕๖๑ (บาท)	๒๕๖๒ (บาท)	๒๕๖๓ (บาท)	๒๕๖๔ (บาท)	๒๕๖๕ (บาท)			
๖	โครงการก่อสร้างระบบประปาขนาดใหญ่	เพื่อให้ประชาชนมีน้ำประปาอย่างเพียงพอ	ประปาขนาดใหญ่ หมู่ที่ ๖,๗,๘			๓๐,๐๐๐,๐๐๐			ประปาขนาดใหญ่ ๓ แห่ง	ประชาชนมีแหล่งน้ำใช้อย่าเพียงพอ	กองช่าง/ อบจ./กรม ทรัพยากรน้ำ
๗	โครงการจัดซื้อภาชนะเก็บกักน้ำระดับครัวเรือน	เพื่อให้ประชาชนมีภาชนะเก็บกักน้ำสำรองน้ำไว้ในฤดูแล้ง	ถังน้ำขนาด ๑,๐๐๐ ลิตร จำนวน ๑๐๐ ใบ			๓๐๐,๐๐๐	๓๐๐,๐๐๐		ภาชนะเก็บกักน้ำ ขนาด ๑,๐๐๐ ลิตร	ประชาชนมีภาชนะเก็บกักน้ำ	กองช่าง
๘	โครงการติดตั้งท่อส่งระบบประปาพร้อมถังกรองสนิมเหล็ก	เพื่อให้ประชาชนมีน้ำประปาอย่างเพียงพอ	หมู่ที่ ๘ (ศพด.ควนนิคม)			๓๐๐,๐๐๐	๓๐๐,๐๐๐		ระบบผลิตน้ำประปาเพียงพอ	มีน้ำประปาอุปโภคบริโภคเพียงพอ	กองช่าง
๙	โครงการขุดเจาะบ่อน้ำพร้อมก่อสร้างระบบประปา	เพื่อให้ประชาชนมีน้ำประปาอย่างเพียงพอ	หมู่ที่ ๓,๖,๗,๘,๙,๑๐			๑,๕๐๐,๐๐๐	๑,๕๐๐,๐๐๐		ประปา จำนวน ๖ แห่ง	มีน้ำอุปโภคบริโภคเพียงพอ	กองช่าง
๑๐	โครงการก่อสร้างระบบส่งน้ำดิบเพื่อผลิตน้ำประปา	เพื่อให้การผลิตน้ำประปาเพียงพอ	หมู่ที่ ๑,๒,๖			๑๐,๐๐๐,๐๐๐	๑๐,๐๐๐,๐๐๐		ระบบส่งน้ำผลิตน้ำประปามีคุณภาพ	น้ำประปาเพียงพอในการอุปโภคบริโภค	กองช่าง/ อบจ.

๒.๒แผนงาน การพาณิชย์

ที่	โครงการ	วัตถุประสงค์	เป้าหมาย (ผลผลิต โครงการ)	งบประมาณ					ตัวชี้วัด (KPI)	ผลที่คาดว่าจะ ได้รับ	หน่วยงาน รับผิดชอบหลัก
				๒๕๖๑ (บาท)	๒๕๖๒ (บาท)	๒๕๖๓ (บาท)	๒๕๖๔ (บาท)	๒๕๖๕ (บาท)			
๑๑	โครงการติดตั้งเครื่องกรองน้ำในระดับครัวเรือน	เพื่อให้ประชาชนมีน้ำสะอาดบริโภค	ครัวเรือนในตำบล			๒๐๐,๐๐๐	๒๐๐,๐๐๐		เครื่องกรองน้ำในครัวเรือน	ประชาชนได้ดื่มน้ำสะอาด	กองช่าง
๑๒	โครงการก่อสร้างอาคารโรงผลิตน้ำพร้อมติดตั้งอุปกรณ์ผลิตน้ำดื่ม	เพื่อผลิตน้ำดื่มที่มีคุณภาพ	-ที่ทำการ อบต.สินปุน -ในตำบลสินปุน			๘๐๐,๐๐๐			โรงผลิตน้ำดื่มพร้อมอุปกรณ์ติดตั้ง	ประชาชนมีน้ำดื่มสะอาดในตำบล	กองช่าง
๑๓	โครงการปรับปรุงซ่อมแซมบ่อบาดาล/ล้างบ่อน้ำดื่ม หมู่ที่ ๑-๑๐	เพื่อเก็บกักน้ำและมีน้ำสะอาดไว้ใช้ในฤดูฝน	หมู่ที่ ๑-๑๐			๕๐,๐๐๐	๓๐,๐๐๐	๓๐,๐๐๐	บ่อน้ำดื่มสามารถเก็บกักน้ำไว้ใช้ในฤดูแล้งได้	มีบ่อเก็บกักน้ำและมีน้ำสะอาดไว้ใช้ในฤดูแล้ง	กองช่าง
๑๔	โครงการซ่อมแซม/ปรับปรุงระบบประปาภายในหมู่บ้าน	เพื่อซ่อมแซมระบบที่ชำรุดเสียหายให้สามารถใช้งานได้	ระบบประปาที่ชำรุดเสียหายในตำบล		๒๐๐,๐๐๐	๒๐๐,๐๐๐	๒๐๐,๐๐๐	๒๐๐,๐๐๐	ระบบประปาที่มีมาตรฐาน	ประชาชนมีน้ำใช้อย่างเพียงพอ	กองช่าง
๑๕	โครงการขยายเขตประปาหมู่บ้าน	เพื่อให้ครัวเรือนที่ไม่มีน้ำอุปโภค-บริโภคได้น้ำอย่างเพียงพอ	ครัวเรือนที่ไม่มีประปาใช้ในตำบล		๒๐๐,๐๐๐	๒๐๐,๐๐๐	๒๐๐,๐๐๐		ครัวเรือนมีน้ำประปาใช้เพิ่มขึ้น	ราษฎรมีน้ำบริโภค อุปโภคอย่างเพียงพอและทั่วถึง	กองช่าง
๑๖	โครงการเชื่อมต่อการประปาส่วนภูมิภาคสู่ระดับตำบล	เพื่อให้ประชาชนมีน้ำอุปโภค บริโภคอย่างเพียงพอ	ประชาชนผู้ใช้น้ำ หมู่ที่ ๑-๑๐			๓๐๐,๐๐๐	๓๐๐,๐๐๐	๓๐๐,๐๐๐	ระบบน้ำประปาเพียงพอ	ประชาชนมีน้ำอุปโภค บริโภคอย่างเพียงพอ	กองช่าง/กปป. ส่วนภูมิภาค

๒.๒แผนงาน การพาณิชย์

ที่	โครงการ	วัตถุประสงค์	เป้าหมาย (ผลผลิตโครงการ)	งบประมาณ					ตัวชี้วัด (KPI)	ผลที่คาดว่าจะได้รับ	หน่วยงาน รับผิดชอบหลัก
				๒๕๖๑ (บาท)	๒๕๖๒ (บาท)	๒๕๖๓ (บาท)	๒๕๖๔ (บาท)	๒๕๖๕ (บาท)			
๑๗	โครงการติดตั้งเครื่องทำน้ำดื่มประจำหมู่บ้าน	เพื่อให้ประชาชนมีน้ำดื่มสะอาดเพียงพอ	หมู่ที่ ๑-๑๐			๓๐๐,๐๐๐	๓๐๐,๐๐๐		เครื่องทำน้ำดื่มประจำหมู่บ้าน	ประชาชนมีน้ำดื่มสะอาดเพียงพอ	กองช่าง
๑๘	โครงการซ่อมแซมเครื่องทำน้ำดื่มประจำหมู่บ้าน	เพื่อซ่อมแซมเครื่องทำน้ำดื่มที่ชำรุด	หมู่ที่ ๑-๑๐			๑๐๐,๐๐๐	๑๐๐,๐๐๐		เครื่องทำน้ำดื่มมีมาตรฐาน	เครื่องทำน้ำดื่มสามารถผลิตน้ำดื่มได้เป็นปกติเพียงพอ	กองช่าง
๑๙	โครงการก่อสร้างถังเก็บน้ำประปาประจำหมู่บ้าน	เพื่อเก็บน้ำประปาไว้ใช้ภายในหมู่บ้าน	๑๐ ถัง หมู่ที่ ๑-๑๐			๕๐๐,๐๐๐	๕๐๐,๐๐๐		ถังเก็บน้ำประปาประจำหมู่บ้าน	มีถังเก็บน้ำประปาไว้ใช้ภายในหมู่บ้าน	กองช่าง
๒๐	โครงการก่อสร้างโรงสูบน้ำพร้อมเครื่องสูบน้ำ หมู่ที่ ๖	เพื่อแก้ไขปัญหา น้ำประปาไม่เพียงพอ	หมู่ที่ ๖			๓๐๐,๐๐๐	๓๐๐,๐๐๐		โรงสูบน้ำพร้อมเครื่องสูบน้ำ	มีน้ำประปาเพียงพอในการอุปโภคบริโภค	กองช่าง
๒๑	โครงการเชื่อมต่อระบบประปาภายในตำบล	เพื่อให้ประชาชนมีน้ำอุปโภค บริโภคอย่างเพียงพอ	ภายในตำบล			๓๐๐,๐๐๐	๓๐๐,๐๐๐		ระบบน้ำประปาเพียงพอ	ประชาชนมีน้ำอุปโภค บริโภคอย่างเพียงพอ	กองช่าง/ ประปาหมู่บ้าน
๒๒	โครงการขุดเจาะบ่อบาดาล	เพื่อให้มีน้ำเพียงพอในการอุปโภคบริโภค	หมู่ที่ ๑-๑๐			๕๐๐,๐๐๐	๕๐๐,๐๐๐		บ่อบาดาลในตำบล	มีน้ำอุปโภคบริโภคเพียงพอ	กองช่าง

๒.๓แผนงาน สาธารณสุข

ที่	โครงการ	วัตถุประสงค์	เป้าหมาย (ผลผลิต โครงการ)	งบประมาณ					ตัวชี้วัด (KPI)	ผลที่คาดว่าจะได้รับ	หน่วยงาน รับผิดชอบหลัก
				๒๕๖๑ (บาท)	๒๕๖๒ (บาท)	๒๕๖๓ (บาท)	๒๕๖๔ (บาท)	๒๕๖๕ (บาท)			
๑	โครงการ ตรวจสอบ คุณภาพ น้ำประปาหมู่บ้าน	เพื่อให้น้ำประปาในหมู่บ้านมี คุณภาพ	หมู่ที่ ๑-๑๐			๕๐,๐๐๐	๕๐,๐๐๐		น้ำประปาใน หมู่บ้านมี คุณภาพ	ประชาชนมี น้ำประปา อุปโภคที่มี คุณภาพ	สำนักปลัด/ สาธารณสุข
๒	โครงการอบรม การใช้น้ำอย่างรู้ คุณค่าสร้าง ประโยชน์ลด มลภาวะ	เพื่อกระตุ้นให้ประชาชนมีการ ประหยัดน้ำประปา	หมู่ที่ ๑-๑๐			๓๐,๐๐๐	๓๐,๐๐๐		ผู้เข้าร่วมอบรม ตระหนักถึง ความสำคัญใน การใช้น้ำประปา	ประชาชน ตระหนักถึง การใช้ น้ำประปา	สำนักปลัด
๓	โครงการรักษา คุณภาพน้ำแหล่ง น้ำสาธารณะใน ตำบล	เพื่อรักษาคุณภาพน้ำแหล่งน้ำ สาธารณะในตำบล	หมู่ที่ ๑-๑๐			๕๐,๐๐๐	๕๐,๐๐๐		คุณภาพน้ำ แหล่งน้ำ สาธารณะใน ตำบลมี	แหล่งน้ำ สาธารณะใน ตำบลมี คุณภาพ	สำนักปลัด

ก.ยุทธศาสตร์จังหวัด ยุทธศาสตร์ที่ ๓ การเชื่อมโยงเส้นทางคมนาคมและศูนย์โลจิสติกส์

ข.ยุทธศาสตร์การพัฒนาขององค์กรปกครองส่วนท้องถิ่นในเขตจังหวัด ยุทธศาสตร์ที่ ๓ พัฒนาโครงสร้างพื้นฐาน

๓.ยุทธศาสตร์การพัฒนาโครงสร้างพื้นฐาน

๓.๑แผนงาน เคหะและชุมชน

ที่	โครงการ	วัตถุประสงค์	เป้าหมาย (ผลผลิต โครงการ)	งบประมาณ					ตัวชี้วัด (KPI)	ผลที่คาดว่าจะได้รับ	หน่วยงาน รับผิดชอบ หลัก
				๒๕๖๑ (บาท)	๒๕๖๒ (บาท)	๒๕๖๓ (บาท)	๒๕๖๔ (บาท)	๒๕๖๕ (บาท)			
๑	โครงการก่อสร้างถนนคอนกรีตเสริมเหล็กขอยทุ้งนาเสื่ออุม หมู่ที่ ๑	ราษฎรมีเส้นทางใช้สะดวก	กว้าง ๖ เมตร ยาว ๒,๐๐๐ เมตร			๓,๗๒๐,๐๐๐	๓,๗๒๐,๐๐๐	๓,๗๒๐,๐๐๐	ถนนคอนกรีตเสริมเหล็ก ยาว ๒,๐๐๐ เมตร	ราษฎรใช้ถนนสะดวก ,ลดอุบัติเหตุ	กองช่าง
๒	โครงการถนนบุกเบิกสายบ้านนายประมวล ขวัญเกลื่อน หมู่ที่ ๑-สระน้ำบางตึง หมู่ที่ ๔	ราษฎรมีเส้นทางใช้สะดวก	กว้าง ๔ เมตร ยาว ๒,๐๐๐ เมตร			๖๐๐,๐๐๐			ถนนบุกเบิก ยาว ๒,๐๐๐ เมตร	ราษฎรมีเส้นทางใช้สะดวก,ลดอุบัติเหตุ	กองช่าง
๓	โครงการก่อสร้างถนนลาดยางแอสฟัลต์ติกคอนกรีตสายบ้านไผ่ปูน-แม่น้ำตาปี หมู่ที่ ๑	ราษฎรมีเส้นทางใช้สะดวก	กว้าง ๖ เมตร ยาว ๑,๒๐๐ เมตร			๒,๓๐๐,๐๐๐	๒,๒๐๐,๐๐๐		ถนนลาดยาง ๑,๒๐๐ เมตร	ราษฎรใช้ถนนสะดวก ,ลดอุบัติเหตุ	กองช่าง
๔	โครงการก่อสร้างถนนคอนกรีตเสริมเหล็กสายบ้านควนกลาง-บ้านไผ่ปูน หมู่ที่ ๑	ราษฎรมีเส้นทางใช้สะดวก	กว้าง ๖ เมตร ยาว ๑๓๔ เมตร			๔๘๘,๐๐๐			ถนนคอนกรีต ยาว ๑๓๔ เมตร	ราษฎรใช้ถนนสะดวก ,ลดอุบัติเหตุ	กองช่าง

๓.๑แผนงาน เคหะและชุมชน

ที่	โครงการ	วัตถุประสงค์	เป้าหมาย (ผลผลิตโครงการ)	งบประมาณ					ตัวชี้วัด (KPI)	ผลที่คาดว่าจะได้รับ	หน่วยงาน รับผิดชอบหลัก
				๒๕๖๑ (บาท)	๒๕๖๒ (บาท)	๒๕๖๓ (บาท)	๒๕๖๔ (บาท)	๒๕๖๕ (บาท)			
๕	โครงการก่อสร้างถนนคอนกรีตเสริมเหล็กสายบ้านคลองเสืออูม-แม่น้ำตาปีหมู่ที่ ๑	ราษฎรมีเส้นทางใช้สะดวก	กว้าง ๖ เมตร ยาว ๓๓๐ เมตร			๑,๒๓๐,๐๐๐			ถนน คสล. ยาว ๓๓๐ เมตร	ราษฎรใช้ ถนนสะดวก ,ลดอุบัติเหตุ	กองช่าง
๖	โครงการก่อสร้างถนนลาดยางแอสฟัลท์ติกคอนกรีตซอยทุ่งนาเสืออูม-ท่าตันไทร ม. ๑	ราษฎรมีเส้นทางใช้สะดวก	กว้าง ๖ เมตร ยาว ๒,๒๕๐ เมตร			๔,๐๐๐,๐๐๐	๔,๐๐๐,๐๐๐		ถนน ลาดยาง ยาว ๒,๒๕๐ เมตร	ราษฎรใช้ ถนนสะดวก ,ลดอุบัติเหตุ	กองช่าง
๗	โครงการก่อสร้างถนนคอนกรีตบ้านต้นสะท้อน-แม่น้ำตาปี หมู่ที่ ๑	ราษฎรมีเส้นทางใช้สะดวก	กว้าง ๔ เมตร ยาว ๑,๒๐๐ เมตร			๒,๓๐๐,๐๐๐	๒,๒๐๐,๐๐๐		ถนน คสล. ยาว ๑,๒๐๐ เมตร	ราษฎรใช้ ถนนสะดวก ,ลดอุบัติเหตุ	กองช่าง
๘	โครงการก่อสร้างถนนคอนกรีตเสริมเหล็กซอยบ้านเสืออูม -ถนนสายสุขาภิบาลย่านดินแดง ม.๑	ราษฎรมีเส้นทางใช้สะดวก	กว้าง ๖ เมตร ยาว ๑,๘๐๐ เมตร			๓,๓๕๐,๐๐๐	๓,๓๕๐,๐๐๐		ถนน คสล. ยาว ๑,๘๐๐ เมตร	ราษฎรใช้ ถนนสะดวก ,ลดอุบัติเหตุ	กองช่าง/ อบจ.

๓.๑แผนงาน เคหะและชุมชน

ที่	โครงการ	วัตถุประสงค์	เป้าหมาย (ผลผลิตโครงการ)	งบประมาณ					ตัวชี้วัด (KPI)	ผลที่คาดว่าจะได้รับ	หน่วยงาน รับผิดชอบหลัก
				๒๕๖๑ (บาท)	๒๕๖๒ (บาท)	๒๕๖๓ (บาท)	๒๕๖๔ (บาท)	๒๕๖๕ (บาท)			
๙	โครงการก่อสร้างถนนคอนกรีตสายป้อนไก่อ หมู่ที่ ๑-เขตถนนคอนกรีตสายบ้านกันหลา หมู่ที่ ๒	ราษฎรมีเส้นทางใช้สะดวก	กว้าง ๖ เมตร ยาว ๑,๑๐๐ เมตร			๔,๖๐๐,๐๐๐			ถนน คสล. ยาว ๑,๑๐๐ เมตร	ราษฎรใช้ถนนสะดวก,ลดอุบัติเหตุ	กองช่าง
๑๐	โครงการก่อสร้างถนนลาดยางพาราแอสฟัลต์ติกคอนกรีตสายสุขาภิบาลย่านดินแดง -บ้านเมรัย	ราษฎรมีเส้นทางใช้สะดวก	กว้าง ๖ เมตร ยาว ๘,๓๐๐ เมตร			๘,๐๐๐,๐๐๐	๘,๐๐๐,๐๐๐	๘,๐๐๐,๐๐๐	ถนนลาดยาง ยาว ๘,๓๐๐ เมตร	ราษฎรใช้ถนนสะดวก,ลดอุบัติเหตุ	กองช่าง/ อบจ./กรมส่งเสริมฯ
๑๑	โครงการปรับปรุงถนนสายสุขาภิบาลย่านดินแดง ม.๑-บ้านเมรัย ม.๕	ราษฎรมีเส้นทางใช้สะดวก	กว้าง ๖ เมตร ยาว ๘,๓๐๐ เมตร			๕๐๐,๐๐๐	๕๐๐,๐๐๐	๕๐๐,๐๐๐	ถนน ยาว ๘,๓๐๐ เมตร	ราษฎรมีเส้นทางใช้สะดวก,ลดอุบัติเหตุ	กองช่าง/ อบจ.
๑๒	โครงการก่อสร้างถนนบุกเบิกสายโยธา-บ้านนายโกลา ต.ลพพันธ์หมู่ที่ ๑	ราษฎรมีเส้นทางใช้สะดวก	กว้าง ๔ เมตร ยาว ๑,๒๐๐ เมตร			๗๐๐,๐๐๐			ถนน บุกเบิก. ยาว ๑,๒๐๐ เมตร	ราษฎรใช้ถนนสะดวก,ลดอุบัติเหตุ	กองช่าง

๓.๑แผนงาน เคหะและชุมชน

ที่	โครงการ	วัตถุประสงค์	เป้าหมาย (ผลผลิตโครงการ)	งบประมาณ					ตัวชี้วัด (KPI)	ผลที่คาดว่าจะได้รับ	หน่วยงาน รับผิดชอบหลัก
				๒๕๖๑ (บาท)	๒๕๖๒ (บาท)	๒๕๖๓ (บาท)	๒๕๖๔ (บาท)	๒๕๖๕ (บาท)			
๑๓	โครงการก่อสร้าง เนินลูกระนาดถนน หน้าโรงเรียนบ้าน โคกมะม่วง หมู่ที่ ๑	เพื่อความ ปลอดภัยบน ท้องถนน	กว้าง ๔ เมตร ยาว ๗๕ เมตร			๑๐๐,๐๐๐			เพิ่มความ ปลอดภัยบน ท้องถนน	ราษฎรใช้ ถนนอย่าง ปลอดภัย,ลด อุบัติเหตุ	กองช่าง
๑๔	โครงการก่อสร้าง ถนนคอนกรีตเสริม เหล็กสายสุขาภิบาล ย่านดินแดง ม.๑ - บ้านเมรัย ม.๕	ราษฎรมี เส้นทางใช้ สะดวก	กว้าง ๖ เมตร ยาว ๘,๓๐๐ เมตร			๗,๗๐๐,๐๐๐	๗,๗๐๐,๐๐๐	๗,๗๐๐,๐๐๐	ถนนคอนกรีต ยาว ๘,๓๐๐ เมตร	ราษฎรใช้ ถนนอย่าง ปลอดภัย,ลด อุบัติเหตุ	กองช่าง/ อบจ./กรม ส่งเสริมฯ
๑๕	โครงการก่อสร้าง ถนนคอนกรีตขอย ประปาหมู่บ้าน ม.๑	ราษฎรมีเส้นทาง ใช้สะดวก	กว้าง ๖ เมตร ยาว ๔๐๐ เมตร		๗๕๐,๐๐๐	๗๕๐,๐๐๐			ถนน คสล. ยาว ๔๐๐ เมตร	ราษฎรใช้ ถนนสะดวก ,ลดอุบัติเหตุ	กองช่าง
๑๖	โครงการบุกเบิก ถนนสายบ่อนไก่เขต หมู่ที่ ๑-บ้านนาย ปราโมทย์	ราษฎรมี เส้นทางใช้ สะดวก	กว้าง ๔ เมตร ยาว ๑,๒๐๐ เมตร			๓๕๐,๐๐๐			ถนนบุกเบิก ยาว ๑,๒๐๐ เมตร	ราษฎรใช้ ถนนสะดวก ,ลดอุบัติเหตุ	กองช่าง
๑๗	โครงการบุกเบิก ถนนสายบ้านนาย อเนก เพชรสวัสดิ์ หมู่ที่ ๑	ราษฎรมี เส้นทางใช้ สะดวก	กว้าง ๔ เมตร ยาว ๑,๐๐๐ เมตร			๓๐๐,๐๐๐			ถนนบุกเบิก ยาว ๑,๐๐๐ เมตร	ราษฎรใช้ ถนนสะดวก ,ลดอุบัติเหตุ	กองช่าง
๑๘ **	โครงการบุกเบิก ถนนสายโยธา-บ้าน โคกเคี่ยม หมู่ที่ ๑	ราษฎรมี เส้นทางใช้ สะดวก	กว้าง ๔ เมตร ยาว ๑,๐๐๐ เมตร			๓๐๐,๐๐๐			ถนนบุกเบิก ยาว ๑,๐๐๐ เมตร	ราษฎรใช้ ถนนสะดวก ,ลดอุบัติเหตุ	กองช่าง

๓.๑แผนงาน เคหะและชุมชน

ที่	โครงการ	วัตถุประสงค์	เป้าหมาย (ผลผลิตโครงการ)	งบประมาณ					ตัวชี้วัด (KPI)	ผลที่คาดว่าจะได้รับ	หน่วยงาน รับผิดชอบหลัก
				๒๕๖๑ (บาท)	๒๕๖๒ (บาท)	๒๕๖๓ (บาท)	๒๕๖๔ (บาท)	๒๕๖๕ (บาท)			
๑๙	โครงการก่อสร้างถนนคอนกรีตเสริมเหล็กซอยป่านาม หมู่ที่ ๒	ราษฎรมีเส้นทางใช้สะดวก	กว้าง ๔ เมตร ยาว ๗๕๐ เมตร		๙๓๐,๐๐๐	๙๓๐,๐๐๐			ถนน คสล. ยาว ๗๕๐ เมตร	ราษฎรใช้ ถนนสะดวก ,ลดอุบัติเหตุ	กองช่าง
๒๐	โครงการก่อสร้างถนนคอนกรีตเสริมเหล็กสายวัดกันหลา หมู่ที่ ๒	ราษฎรมีเส้นทางใช้สะดวก	กว้าง ๔ เมตร ยาว ๒๐๐ เมตร			๔๙๖,๐๐๐			ถนน คสล. ยาว ๒๐๐ เมตร	ราษฎรใช้ ถนนสะดวก ,ลดอุบัติเหตุ	กองช่าง
๒๑	โครงการก่อสร้างถนนคอนกรีตเสริมเหล็กสายรอบวัดกันหลา หมู่ที่ ๒	ราษฎรมีเส้นทางใช้สะดวก	กว้าง ๔ เมตร ยาว ๔๐๐ เมตร			๕๐๐,๐๐๐	๕๐๐,๐๐๐		ถนน คสล. ยาว ๔๐๐ เมตร	ราษฎรใช้ ถนนสะดวก ,ลดอุบัติเหตุ	กองช่าง
๒๒	โครงการก่อสร้างถนนคอนกรีตสายควมมหาลาก หมู่ที่ ๒	ราษฎรมีเส้นทางใช้สะดวก	กว้าง ๓ เมตร ยาว ๒๕๐ เมตร			๔๖๕,๐๐๐			ถนน คสล. ยาว ๒๕๐ เมตร	ราษฎรใช้ ถนนสะดวก ,ลด อุบัติเหตุ	กองช่าง
๒๓ **	โครงการบุกเบิกถนนสายบ้านนายวิชาญ รักดำ ม.๒ - บ้านนายมาโนชญ์ เลิศไกร ม.๑	ราษฎรมีเส้นทางใช้สะดวก	กว้าง ๔ เมตร ยาว ๒,๐๐๐ เมตร			๖๐๐,๐๐๐			ถนนบุกเบิก ยาว ๒,๐๐๐ เมตร	ราษฎรใช้ ถนนสะดวก ,ลด อุบัติเหตุ	กองช่าง

ที่	โครงการ	วัตถุประสงค์	เป้าหมาย (ผลผลิต โครงการ)	งบประมาณ					ตัวชี้วัด (KPI)	ผลที่คาดว่าจะได้รับ	หน่วยงาน รับผิดชอบ หลัก
				๒๕๖๑ (บาท)	๒๕๖๒ (บาท)	๒๕๖๓ (บาท)	๒๕๖๔ (บาท)	๒๕๖๕ (บาท)			
๒๔	โครงการก่อสร้างถนนลาดยางแอสฟัลท์ติกคอนกรีตสายบ้านทุ่งมหาชัย ม. ๓-ถนนสายทุ่งใหญ่พระแสง	ราษฎรมีเส้นทางใช้สะดวก	กว้าง ๔.๕ เมตร ยาว ๑๖๘ เมตร			๔๙๕,๐๐๐			ถนนลาดยาง. ยาว ๑๖๘ เมตร	ราษฎรใช้ ถนนสะดวก, ลด อุบัติเหตุ	กองช่าง
๒๕	โครงการก่อสร้างถนนลาดยางพาราแอสฟัลท์ติกคอนกรีต สายบ้านบางไผ่ ทุ่งมหาชัย ม.๓ ต.สินปุน เชื่อมต่อ ม.๑๐ บ้านใหม่ ต.อีน อ.พระแสง จ.สุราษฎร์ธานี	ราษฎรมีเส้นทางใช้สะดวก	กว้าง ๖ เมตร ยาว ๒,๐๐๐ เมตร			๘,๐๐๐,๐๐๐			ถนน ลาดยาง. ยาว ๒,๐๐๐ เมตร	ราษฎรใช้ ถนนสะดวก ,ลดอุบัติเหตุ	กองช่าง/ อบจ./กรม ส่งเสริมฯ
๒๖	โครงการบุกเบิกถนนสายสวนนายประกอบ-ถนนสายทุ่งมหาชัย ม.๓	ราษฎรมีเส้นทางใช้สะดวก	กว้าง ๖ เมตร ยาว ๕๐๐ เมตร			๑๕๐,๐๐๐	๑๕๐,๐๐๐		ถนนบุกเบิก ยาว ๕๐๐ เมตร	ราษฎรมี ถนนใช้ สะดวก	กองช่าง
๒๗	โครงการก่อสร้างถนนลาดยางสายบ้านบางไผ่-บ้านทุ่งมหาชัย หมู่ที่ ๓	ราษฎรมีเส้นทางใช้สะดวก	กว้าง ๖ เมตร ยาว ๒,๒๐๐ เมตร			๔,๑๐๐,๐๐๐	๔,๑๐๐,๐๐๐		ถนน ลาด ยาง. ยาว ๒,๒๐๐ เมตร	ราษฎรใช้ ถนน สะดวก,ลด อุบัติเหตุ	กองช่าง/ อบจ.

๓.๑แผนงาน เคหะและชุมชน

ที่	โครงการ	วัตถุประสงค์	เป้าหมาย (ผลผลิตโครงการ)	งบประมาณ					ตัวชี้วัด (KPI)	ผลที่คาดว่าจะได้รับ	หน่วยงาน รับผิดชอบหลัก
				๒๕๖๑ (บาท)	๒๕๖๒ (บาท)	๒๕๖๓ (บาท)	๒๕๖๔ (บาท)	๒๕๖๕ (บาท)			
๒๘	โครงการก่อสร้างถนนลาดยางผิวจราจรแอสฟัลต์ติกคอนกรีต สายสฎ.ถ.๑๓๓-๒๘ สายทุ่งมหาชัย หมู่ที่ ๓	ราษฎรมีเส้นทางใช้สะดวก	กว้าง ๖ เมตร ยาว ๒,๐๐๐ เมตร		๓,๔๘๐,๐๐๐	๓,๔๘๐,๐๐๐			ถนน ลาดยาง. ยาว ๒,๐๐๐ เมตร	ราษฎรใช้ถนนสะดวก,ลดอุบัติเหตุ	กองช่าง/อบจ.
๒๙	โครงการบุกเบิกถนนสายมियाซาว่า หมู่ที่ ๓-บ้านบางหยด ต.อิปัน	ราษฎรมีเส้นทางใช้สะดวก	กว้าง ๔ เมตร ยาว ๑๕๐๐ เมตร			๔๕๐,๐๐๐	๔๕๐,๐๐๐		ถนนบุกเบิก ยาว ๑๕๐๐ เมตร	ราษฎรใช้ถนนสะดวก,ลดอุบัติเหตุ	กองช่าง/อบจ.
๓๑	โครงการก่อสร้างถนนคอนกรีตเสริมเหล็กสายบ้านนายผวน หมู่ที่ ๓	ราษฎรมีเส้นทางใช้สะดวก	กว้าง ๔ เมตร ยาว ๑,๕๐๐ เมตร			๑,๘๖๐,๐๐๐	๑,๘๖๐,๐๐๐		ถนน คสล. ยาว ๑,๕๐๐ เมตร	ราษฎรใช้ถนนสะดวก,ลดอุบัติเหตุ	กองช่าง
๓๒	โครงการก่อสร้างถนนคอนกรีตเสริมเหล็กซอยมियाซาว่า หมู่ที่ ๓	ราษฎรมีเส้นทางใช้สะดวก	กว้าง ๔ เมตร ยาว ๑,๒๐๐ เมตร			๑,๕๐๐,๐๐๐	๑,๕๐๐,๐๐๐		ถนน คสล. ยาว ๑,๒๐๐ เมตร	ราษฎรใช้ถนนสะดวก,ลดอุบัติเหตุ	กองช่าง
๓๓	โครงการก่อสร้างถนนคอนกรีตเสริมเหล็กซอยเพชรสวรรค์(ซอยบ้านนายภิญโญ)หมู่ที่๓	ราษฎรมีเส้นทางใช้สะดวก	กว้าง ๔ เมตร ยาว ๑,๕๐๐ เมตร			๑,๘๖๐,๐๐๐	๑,๘๖๐,๐๐๐		ถนน คสล. ยาว ๑,๕๐๐ เมตร	ราษฎรใช้ถนนสะดวก,ลดอุบัติเหตุ	กองช่าง

๓.๑แผนงาน เคหะและชุมชน

ที่	โครงการ	วัตถุประสงค์	เป้าหมาย (ผลผลิตโครงการ)	งบประมาณ					ตัวชี้วัด (KPI)	ผลที่คาดว่าจะได้รับ	หน่วยงาน รับผิดชอบหลัก
				๒๕๖๑ (บาท)	๒๕๖๒ (บาท)	๒๕๖๓ (บาท)	๒๕๖๔ (บาท)	๒๕๖๕ (บาท)			
๓๔	โครงการก่อสร้างถนนคอนกรีตเสริมเหล็กซอยพูลพินัง(ซอยบ้านนางเจียม) หมู่ที่ ๓	ราษฎรมีเส้นทางใช้สะดวก	กว้าง ๔ เมตร ยาว ๕๐๐ เมตร			๖๒๐,๐๐๐	๖๒๐,๐๐๐		ถนน คสล. ยาว ๕๐๐ เมตร	ราษฎรใช้ถนนสะดวก,ลดอุบัติเหตุ	กองช่าง
๓๕	โครงการก่อสร้างถนนคอนกรีตเสริมเหล็กซอยคล้ายทองคำ(ซอยบ้านนายลอบ) หมู่ที่ ๓	ราษฎรมีเส้นทางใช้สะดวก	กว้าง ๔ เมตร ยาว ๗๐๐ เมตร			๕๐๐,๐๐๐	๕๐๐,๐๐๐		ถนน คสล. ยาว ๗๐๐ เมตร	ราษฎรใช้ถนนสะดวก,ลดอุบัติเหตุ	กองช่าง
๓๖ **	โครงการบุกเบิกถนนสายบ้านทุ่งมหาชัย ม.๓-ถนนสายเมรัยโตรม	ราษฎรมีเส้นทางใช้สะดวก	กว้าง ๔.๕๐ เมตร ยาว ๑,๐๐๐ เมตร			๕๐๐,๐๐๐	๕๐๐,๐๐๐		ถนนบุกเบิก ยาว ๑,๐๐๐ เมตร	ราษฎรใช้ถนนสะดวก,ลดอุบัติเหตุ	กองช่าง/ ทางหลวง ชนบท
๓๗	โครงการก่อสร้างถนนคอนกรีตเสริมเหล็กสาย สฎ.ถ. ๑๓๓-๓๔ บ้านนายเชื้อ หมู่ที่ ๔ (ซอยป่าส้มทองคำ)	ราษฎรมีเส้นทางใช้สะดวก	กว้าง ๖ เมตร ยาว ๑,๘๐๐ เมตร			๓,๔๐๐,๐๐๐	๓,๔๐๐,๐๐๐		ถนนลาดยาง ยาว ๑,๘๐๐ เมตร	ราษฎรใช้ถนนสะดวก,ลดอุบัติเหตุ	กองช่าง
๓๘	โครงการก่อสร้างถนนลาดยางแอสฟัลท์ติกคอนกรีตสายบ้านนายจรูญถิ่นสะท้อนหมู่ที่ ๔	ราษฎรมีเส้นทางใช้สะดวก	กว้าง ๔ เมตร ยาว ๓๐๐ เมตร			๓๘๐,๐๐๐	๓๘๐,๐๐๐		ถนนลาดยาง ยาว ๓๐๐ เมตร	ราษฎรใช้ถนนสะดวก,ลดอุบัติเหตุ	กองช่าง

๓.๑แผนงาน เคหะและชุมชน

ที่	โครงการ	วัตถุประสงค์	เป้าหมาย (ผลผลิต โครงการ)	งบประมาณ					ตัวชี้วัด (KPI)	ผลที่คาดว่าจะได้รับ	หน่วยงาน รับผิดชอบ หลัก
				๒๕๖๑ (บาท)	๒๕๖๒ (บาท)	๒๕๖๓ (บาท)	๒๕๖๔ (บาท)	๒๕๖๕ (บาท)			
๓๙	โครงการก่อสร้าง ถนนลาดยางแอส ฟัลท์ติกคอนกรีต ซอยสามพี่น้อง หมู่ที่ ๔	ราษฎรมีเส้นทาง ใช้สะดวก	กว้าง ๖ เมตร ยาว ๔๐๐ เมตร		๖๙๖,๐๐๐	๖๙๖,๐๐๐			ถนนลาดยาง ยาว ๔๐๐ เมตร	ราษฎรใช้ ถนนสะดวก ,ลดอุบัติเหตุ	กองช่าง
๔๐	โครงการก่อสร้าง ถนนลาดยางสาย สามแยกบ้านควน มหาชัย-บ้านนาย ปรีชา(ซอยเทพ ทองรีสอร์ท) หมู่ที่ ๔	ราษฎรมีเส้นทาง ใช้สะดวก	กว้าง ๕ เมตร ยาว ๑๕๐ เมตร			๔๙๕,๐๐๐			ถนนลาดยาง ยาว ๑๕๐ เมตร	ราษฎรใช้ ถนนสะดวก ,ลดอุบัติเหตุ	กองช่าง
๔๑	โครงการบุกเบิก ถนนสายสวนนาย สุพนัส รัตตโอภาส -สระน้ำบางตึง ม.๔	ราษฎรมีเส้นทาง ใช้สะดวก	กว้าง ๔ เมตร ยาว ๙๐๐ เมตร			๕๐๐,๐๐๐	๕๐๐,๐๐๐		ถนนบุกเบิก ยาว ๙๐๐ เมตร	ราษฎรใช้ ถนนสะดวก ,ลดอุบัติเหตุ	กองช่าง
๔๒	โครงการก่อสร้าง ถนนคอนกรีตเสริม เหล็กซอยสาม แสน-ประปา หมู่บ้าน ม.๔	ราษฎรมีเส้นทาง ใช้สะดวก	กว้าง ๔ เมตร ยาว ๔๐๐ เมตร			๙๙๒,๐๐๐			ถนน คอนกรีต ยาว ๔๐๐ เมตร	ราษฎรใช้ ถนน สะดวก,ลด อุบัติเหตุ	กองช่าง

๓.๑แผนงาน เคหะและชุมชน

ที่	โครงการ	วัตถุประสงค์	เป้าหมาย (ผลผลิตโครงการ)	งบประมาณ					ตัวชี้วัด (KPI)	ผลที่คาดว่าจะได้รับ	หน่วยงาน รับผิดชอบหลัก
				๒๕๖๑ (บาท)	๒๕๖๒ (บาท)	๒๕๖๓ (บาท)	๒๕๖๔ (บาท)	๒๕๖๕ (บาท)			
๔๓	โครงการก่อสร้างถนนคอนกรีตเสริมเหล็กสามแยก บ.เพชรศรีวิชัย ม.๔-ต่อเขตม.๓	ราษฎรมีเส้นทางใช้สะดวก	กว้าง ๔ เมตร ยาว ๘๐๐ เมตร			๑,๙๘๔,๐๐๐	๑,๙๘๔,๐๐๐		ถนนคอนกรีต ยาว ๘๐๐ เมตร	ราษฎรใช้ถนนสะดวก,ลดอุบัติเหตุ	กองช่าง
๔๔ **	โครงการก่อสร้างถนนคอนกรีตเสริมเหล็กสายรร.บ้านควนมหาชัย หมู่ที่ ๔	ราษฎรมีเส้นทางใช้สะดวก	กว้าง ๔ เมตร ยาว ๑,๒๐๐ เมตร			๓,๐๐๐,๐๐๐			ถนน คอนกรีต ยาว ๑,๒๐๐ เมตร	ราษฎรใช้ถนนสะดวก,ลดอุบัติเหตุ	กองช่าง/ อบจ./กรมส่งเสริมฯ
๔๕	โครงการก่อสร้างถนนลาดยางแอสฟัลท์ติกคอนกรีตสายหน้าวัดเมธาวนาราม ม.๕-สายเมรัย โตรม	ราษฎรมีเส้นทางใช้สะดวก	กว้าง ๕ เมตร ยาว ๑๕๐ เมตร			๔๙๕,๐๐๐			ถนน ลาดยาง. ยาว ๑๕๐ เมตร	ราษฎรใช้ถนนสะดวก,ลดอุบัติเหตุ	กองช่าง

๓.๑แผนงาน เคหะและชุมชน

ที่	โครงการ	วัตถุประสงค์	เป้าหมาย (ผลผลิตโครงการ)	งบประมาณ					ตัวชี้วัด (KPI)	ผลที่คาดว่าจะได้รับ	หน่วยงาน รับผิดชอบหลัก
				๒๕๖๑ (บาท)	๒๕๖๒ (บาท)	๒๕๖๓ (บาท)	๒๕๖๔ (บาท)	๒๕๖๕ (บาท)			
๔๖	โครงการก่อสร้างถนนคอนกรีตเสริมเหล็กสายบ้านไม้งาม ม.๕ ต.สินปุน อ.พระแสง-ม.๖ ต.คลองฉนวน อ.เวียงสระ จ.สุราษฎร์ธานี	ราษฎรมีเส้นทางใช้สะดวก	กว้าง ๕ เมตร ยาว ๒,๒๐๐ เมตร			๗,๐๐๐,๐๐๐			ถนน คอนกรีต ยาว ๒,๒๐๐ เมตร	ราษฎรใช้ถนนสะดวก,ลดอุบัติเหตุ	กองช่าง/อบจ./กรมส่งเสริมฯ
๔๗	โครงการก่อสร้างถนนลาดยางสายบ้านไม้งาม-ถนนโยธา หมู่ที่ ๕	ราษฎรมีเส้นทางใช้สะดวก	กว้าง ๕ เมตร ยาว ๒,๒๐๐ เมตร			๔,๐๐๐,๐๐๐	๔,๐๐๐,๐๐๐		ถนน ลาดยาง. ยาว ๒,๒๐๐ เมตร	ราษฎรใช้ถนนสะดวก,ลดอุบัติเหตุ	กองช่าง
๔๘	โครงการก่อสร้างถนนคอนกรีตเสริมเหล็กสายบ้านนายธรรมนุญ-บ้านนายสมภักดิ์ หมู่ที่ ๕	ราษฎรมีเส้นทางใช้สะดวก	กว้าง ๔ เมตร ยาว ๔๕๐ เมตร			๗๐๐,๐๐๐			ถนนคอนกรีต ยาว ๔๕๐ เมตร	ราษฎรใช้ถนนสะดวก,ลดอุบัติเหตุ	กองช่าง
๔๙	โครงการก่อสร้างถนนคอนกรีตเสริมเหล็กสามแยก รร.บ้านเมรัย-บ้านนายคำนึ่ง ทองนุ กูต หมู่ที่ ๕ (ต่อเนื่อง)	ราษฎรมีเส้นทางใช้สะดวก	กว้าง ๔ เมตร ยาว ๓๐๐ เมตร		๓๗๕,๐๐๐	๓๗๕,๐๐๐			ถนนคอนกรีต ยาว ๓๐๐ เมตร	ราษฎรใช้ถนนสะดวก,ลดอุบัติเหตุ	กองช่าง

๓.๑แผนงาน เคหะและชุมชน

ที่	โครงการ	วัตถุประสงค์	เป้าหมาย (ผลผลิตโครงการ)	งบประมาณ					ตัวชี้วัด (KPI)	ผลที่คาดว่าจะได้รับ	หน่วยงาน รับผิดชอบหลัก
				๒๕๖๑ (บาท)	๒๕๖๒ (บาท)	๒๕๖๓ (บาท)	๒๕๖๔ (บาท)	๒๕๖๕ (บาท)			
๕๐	โครงการบุกเบิก ถนนสายบ้านนาง ห้อง-แม่น้ำตาปี หมู่ ที่ ๕	ราษฎรมีเส้นทาง ใช้สะดวก	กว้าง ๔ เมตร ยาว ๑,๕๐๐ เมตร		๕๐๐,๐๐๐	๕๐๐,๐๐๐			ถนนบุกเบิก ยาว ๑,๕๐๐ เมตร	ราษฎรใช้ ถนนสะดวก ,ลดอุบัติเหตุ	กองช่าง
๕๑	โครงการก่อสร้าง ถนนคอนกรีตเสริม เหล็ก ซอย รร. บ้านเมรัย หมู่ที่ ๕	ราษฎรมี เส้นทางใช้ สะดวก	กว้าง ๔ เมตร ยาว ๓๐๐ เมตร			๗๔๐,๐๐๐			ถนน คสล. ยาว ๓๐๐ เมตร	ราษฎรใช้ ถนนสะดวก ,ลดอุบัติเหตุ	กองช่าง
๕๒	โครงการบุกเบิก ถนนซอยทองนุกูล- ซอยโคกสะท่อน หมู่ที่ ๕	ราษฎรมี เส้นทางใช้ สะดวก	กว้าง ๔ เมตร ยาว ๑,๐๐๐ เมตร			๓๐๐,๐๐๐			ถนนบุกเบิก ยาว ๑,๐๐๐ เมตร	ราษฎรใช้ ถนนสะดวก ,ลด อุบัติเหตุ	กองช่าง
๕๓	โครงการบุกเบิก ถนนสายบ้านนาง อบ ทองนุกูล ม.๕- ซอยทุ่งนาบันเทิง	ราษฎรมี เส้นทางใช้ สะดวก	กว้าง ๖ เมตร ยาว ๑,๐๐๐ เมตร			๕๐๐,๐๐๐			ถนนบุกเบิก ยาว ๑,๐๐๐ เมตร	ราษฎรใช้ ถนนสะดวก ,ลด อุบัติเหตุ	กองช่าง
๕๔ **	โครงการก่อสร้าง ถนนคอนกรีตเสริม เหล็กสาย ศพด. บ้านเมรัย-ทานไทร รากมาก หมู่ที่ ๕	ราษฎรมี เส้นทางใช้ สะดวก	กว้าง ๔ เมตร ยาว ๘๐๐ เมตร			๙๙๕,๐๐๐	๙๙๕,๐๐๐		ถนน คสล. ยาว ๘๐๐ เมตร	ราษฎรใช้ ถนนสะดวก ,ลด อุบัติเหตุ	กองช่าง

๓.๑แผนงาน เคหะและชุมชน

ที่	โครงการ	วัตถุประสงค์	เป้าหมาย (ผลผลิตโครงการ)	งบประมาณ					ตัวชี้วัด (KPI)	ผลที่คาดว่าจะได้รับ	หน่วยงาน รับผิดชอบหลัก
				๒๕๖๑ (บาท)	๒๕๖๒ (บาท)	๒๕๖๓ (บาท)	๒๕๖๔ (บาท)	๒๕๖๕ (บาท)			
๕๕	โครงการก่อสร้างถนนคอนกรีตเสริมเหล็กสายบ้านนายผ่อง-คลองหินปูน (โคกมะเดื่อ) หมู่ที่ ๖	ราษฎรมีเส้นทางใช้สะดวก	กว้าง ๔ เมตร ยาว ๗๐๐ เมตร		๘๖๘,๐๐๐	๘๖๘,๐๐๐			ถนน คสล. ยาว ๗๐๐ เมตร	ราษฎรใช้ถนนสะดวก,ลดอุบัติเหตุ	กองช่าง
๕๖	โครงการบุกเบิกถนนห้วยทรายขาว-ปลายคลอง หมู่ที่ ๖	ราษฎรมีเส้นทางใช้สะดวก	กว้าง ๖ เมตร ยาว ๑,๕๐๐ เมตร			๔๙๐,๐๐๐			ถนนบุกเบิก ยาว ๑,๕๐๐ เมตร	ราษฎรใช้ถนนสะดวก,ลดอุบัติเหตุ	กองช่าง
๕๗	โครงการก่อสร้างถนนลาดยางสายปลายคลอง-บ้านนางลิ้น หมู่ที่ ๖ ต่อเขตหมู่ที่๑ ต.สินเจริญ	ราษฎรมีเส้นทางใช้สะดวก	กว้าง ๖ เมตร ยาว ๑,๑๕๐ เมตร			๒,๐๐๐,๐๐๐	๒,๓๐๐,๐๐๐		ถนนลาดยาง ยาว ๑,๑๕๐ เมตร	ราษฎรใช้ถนนสะดวก,ลดอุบัติเหตุ	กองช่าง/ อบจ.
๕๘	โครงการก่อสร้างถนนคอนกรีตเสริมเหล็กสายทุ่งนาบ้านเทิง ม.๖- ม.๑๐	ราษฎรมีเส้นทางใช้สะดวก	กว้าง ๖ เมตร ยาว ๑,๕๐๐ เมตร			๒,๘๐๐,๐๐๐	๒,๘๐๐,๐๐๐		ถนน คสล.ยาว ๑,๕๐๐ เมตร	ราษฎรใช้ถนนสะดวก,ลดอุบัติเหตุ	กองช่าง

๓.๑แผนงาน เคหะและชุมชน

ที่	โครงการ	วัตถุประสงค์	เป้าหมาย (ผลผลิตโครงการ)	งบประมาณ					ตัวชี้วัด (KPI)	ผลที่คาดว่าจะได้รับ	หน่วยงานรับผิดชอบหลัก
				๒๕๖๑ (บาท)	๒๕๖๒ (บาท)	๒๕๖๓ (บาท)	๒๕๖๔ (บาท)	๒๕๖๕ (บาท)			
๕๙	โครงการก่อสร้างถนนคอนกรีตเสริมเหล็กสายบ้านนายเพชร-ห้วยทรายขาว หมู่ที่ ๖	ราษฎรมีเส้นทางใช้สะดวก	กว้าง ๖ เมตร ยาว ๖๕๐ เมตร			๑,๒๐๐,๐๐๐	๑,๒๐๐,๐๐๐		ถนนคอนกรีต ยาว ๖๕๐ เมตร	ราษฎรใช้ ถนนสะดวก ,ลดอุบัติเหตุ	กองช่าง
๖๐	โครงการบุกเบิกถนนสายแยกทุ่งนาบันเทิง-สวนนายเพชร หมู่ที่ ๖	ราษฎรมีเส้นทางใช้สะดวก	กว้าง ๖ เมตร ยาว ๑,๑๐๐ เมตร			๑,๒๐๐,๐๐๐	๑,๒๐๐,๐๐๐		ถนนบุกเบิก ยาว ๑,๑๐๐ เมตร	ราษฎรใช้ ถนนสะดวก ,ลดอุบัติเหตุ	กองช่าง
๖๑	โครงการบุกเบิกถนนสายนางวันดี ม.๖-คลองกันทลา	ราษฎรมีเส้นทางใช้สะดวก	กว้าง ๖ เมตร ยาว ๑,๕๐๐ เมตร			๕๐๐,๐๐๐	๕๐๐,๐๐๐		ถนนบุกเบิก ยาว ๑,๕๐๐ เมตร	ราษฎรใช้ ถนนสะดวก ,ลดอุบัติเหตุ	กองช่าง
๖๒	โครงการก่อสร้างถนนคอนกรีตเสริมเหล็กสายบ้านนายน้ำ ม.๖- ม. ๔ บ้านควนมหาชัย	ราษฎรมีเส้นทางใช้สะดวก	กว้าง ๔ เมตร ยาว ๑,๕๐๐ เมตร			๓,๗๕๐,๐๐๐	๓,๗๕๐,๐๐๐		ถนน คสล. ยาว ๑,๕๐๐ เมตร	ราษฎรใช้ ถนนสะดวก ,ลดอุบัติเหตุ	กองช่าง
๖๓	โครงการขยายถนนสายเมรัย-โตรมพร้อมระบายน้ำและทางเท้า	ราษฎรมีเส้นทางใช้สะดวก	-ขยายช่องทางสายเมรัย-โตรม ม.๖,๘ -ทางเท้าสองข้างทาง -ระบายน้ำสองข้างทาง			๓,๐๐๐,๐๐๐			ถนนที่มีมาตรฐาน	ราษฎรใช้ ถนนสะดวก ,ลดอุบัติเหตุ	กองช่าง/ทางหลวงชนบท

๓.๑แผนงาน เคหะและชุมชน

ที่	โครงการ	วัตถุประสงค์	เป้าหมาย (ผลผลิตโครงการ)	งบประมาณ					ตัวชี้วัด (KPI)	ผลที่คาดว่าจะได้รับ	หน่วยงาน รับผิดชอบหลัก
				๒๕๖๑ (บาท)	๒๕๖๒ (บาท)	๒๕๖๓ (บาท)	๒๕๖๔ (บาท)	๒๕๖๕ (บาท)			
๖๔	โครงการขยายถนนสายเมรัย-โตรมพร้อมคูระบายน้ำและทางเท้า	ราษฎรมีเส้นทางใช้สะดวก	-ขยายช่องทางสายเมรัย-โตรม ม.๖,๘ -ทางเท้าสองข้างทาง -คูระบายน้ำสองข้างทาง			๓,๐๐๐,๐๐๐			ถนนที่มีมาตรฐาน	ราษฎรใช้ถนนสะดวก,ลดอุบัติเหตุ	กองช่าง/ทางหลวงชนบท
๖๕	โครงการก่อสร้างถนนคอนกรีตเสริมเหล็กสายบ้านนายน้ำ-ถนนนางวันดี ม.๖	ราษฎรมีเส้นทางใช้สะดวก	กว้าง ๖ เมตร ยาว ๒,๐๐๐ เมตร			๓,๗๐๐,๐๐๐	๓,๗๐๐,๐๐๐		ถนน คสล. ยาว ๒,๐๐๐ เมตร	ราษฎรใช้ถนนสะดวก,ลดอุบัติเหตุ	กองช่าง
๖๖	โครงการขยายถนนสายพระแสง-ทุ่งใหญ่	ราษฎรมีเส้นทางใช้สะดวก	ขยายช่องทางสายเมรัย-โตรม ม.๖,๘			๓,๐๐๐,๐๐๐	๓,๐๐๐,๐๐๐		ถนนที่มีมาตรฐาน	ราษฎรใช้ถนนสะดวก,ลดอุบัติเหตุ	กองช่าง/ทางหลวงชนบท/แขวงกาทาง
๖๗**	โครงการก่อสร้างถนนบุกเบิกรอบอ่างเก็บน้ำห้วยทรายขาว หมู่ที่ ๖	มีเส้นทางใช้สะดวก	กว้าง ๖ เมตร ยาว ๖๐๐ เมตร			๒๐๐,๐๐๐			ถนนบุกเบิก ยาว ๖๐๐ เมตร	ราษฎรใช้ถนนสะดวก,ลดอุบัติเหตุ	กองช่าง
๖๘	โครงการบุกเบิกถนนปลายคลอง-ถนนต้นมะเดื่อ หมู่ที่ ๖	มีเส้นทางใช้สะดวก	กว้าง ๖ เมตร ยาว ๑,๕๐๐ เมตร			๕๐๐,๐๐๐	๕๐๐,๐๐๐		ถนนบุกเบิก ยาว ๑,๕๐๐ เมตร	ราษฎรใช้ถนนสะดวก,ลดอุบัติเหตุ	กองช่าง

๓.๑แผนงาน เคหะและชุมชน

ที่	โครงการ	วัตถุประสงค์	เป้าหมาย (ผลผลิต โครงการ)	งบประมาณ					ตัวชี้วัด (KPI)	ผลที่คาดว่าจะได้รับ	หน่วยงาน รับผิดชอบ หลัก
				๒๕๖๑ (บาท)	๒๕๖๒ (บาท)	๒๕๖๓ (บาท)	๒๕๖๔ (บาท)	๒๕๖๕ (บาท)			
๖๙	โครงการ ก่อสร้างถนน คอนกรีตเสริม เหล็กซอยจำชม หมู่ที่ ๗	มีเส้นทางใช้ สะดวก	กว้าง ๖ เมตร ยาว ๒,๙๒๐ เมตร		๓,๖๓๐,๐๐๐	๓,๖๓๐,๐๐๐	๓,๖๓๐,๐๐๐		ถนนคอนกรีต เสริมเหล็ก ยาว ๓,๐๐๐ เมตร	ราษฎรใช้ ถนน สะดวก,ลด อุบัติเหตุ	กองช่าง
๗๐	โครงการ ก่อสร้างถนน คอนกรีตเสริม เหล็กซอยหลัง เขา(ต่อเนื่อง) หมู่ที่ ๗	ราษฎรมี เส้นทางใช้ สะดวก	กว้าง ๕ เมตร ยาว ๓,๑๐๐ เมตร			๔๙๖,๐๐๐	๔,๕๕๗,๐๐๐	๔,๕๕๗,๐๐๐	ถนน คสล. ยาว ๓,๑๐๐ เมตร	ราษฎรใช้ ถนน สะดวก,ลด อุบัติเหตุ	กองช่าง
๗๑	โครงการบุกเบิก ถนนซอยหลัง เขา ม.๗-ซอย ท่านขุน ม.๙	มีเส้นทางใช้ สะดวก	กว้าง ๔ เมตร ยาว ๑,๐๐๐ เมตร			๔๐๐,๐๐๐	๓๐๐,๐๐๐		ถนน บุกเบิก. ยาว ๑,๐๐๐ เมตร	ราษฎรใช้ ถนน สะดวก,ลด อุบัติเหตุ	กองช่าง
๗๒	โครงการบุกเบิก ถนนซอยนายหัว ชอบ ม.๗-หมู่ที่ ๑๑ ต.ไทรซิง	มีเส้นทางใช้ สะดวก	กว้าง ๖ เมตร ยาว ๔๐๐ เมตร			๓๐๐,๐๐๐			ถนน บุกเบิก. ยาว ๔๐๐ เมตร	ราษฎรใช้ ถนน สะดวก,ลด อุบัติเหตุ	กองช่าง/ อบจ.

๓.๑แผนงาน เคหะและชุมชน

ที่	โครงการ	วัตถุประสงค์	เป้าหมาย (ผลผลิต โครงการ)	งบประมาณ					ตัวชี้วัด (KPI)	ผลที่คาดว่าจะ ได้รับ	หน่วยงาน รับผิดชอบ หลัก
				๒๕๖๑ (บาท)	๒๕๖๒ (บาท)	๒๕๖๓ (บาท)	๒๕๖๔ (บาท)	๒๕๖๕ (บาท)			
๗๓	โครงการก่อสร้างถนนลาดยางแอสฟัลท์ติกคอนกรีตสายคลองน้ำเย็น-คลองหินदान หมู่ที่ ๗	มีเส้นทางใช้สะดวก	กว้าง ๖ เมตร ยาว ๑๐,๕๐๐ เมตร			๗,๐๐๐,๐๐๐	๗,๐๐๐,๐๐๐		ถนนลาดยาง ยาว ๑๐,๕๐๐ เมตร	ราษฎรใช้ถนนสะดวก,ลดอุบัติเหตุ	กองช่าง/อบจ./ทางหลวงชนบท/กรมส่งเสริมฯ
๗๔	โครงการก่อสร้างถนนคอนกรีตเสริมเหล็กซอยนายหัวชอบ หมู่ที่ ๗	มีเส้นทางใช้สะดวก	กว้าง ๔ เมตร ยาว ๑,๕๐๐ เมตร			๑,๒๔๐,๐๐๐	๑,๒๔๐,๐๐๐	๑,๒๔๐,๐๐๐	ถนน คสล. ได้มาตรฐาน ยาว ๑,๕๐๐ เมตร	ราษฎรใช้ถนนสะดวก,ลดอุบัติเหตุ	กองช่าง
๗๕**	โครงการบุกเบิกถนนจากบ้านนางเลื่อม ภูักดี ม.๗-ม.๓ ต.อิปัน	มีเส้นทางใช้สะดวก	กว้าง ๖ เมตร ยาว ๒,๐๐๐ เมตร			๕๐๐,๐๐๐	๕๐๐,๐๐๐		ถนน บุกเบิก ยาว ๒,๐๐๐ เมตร	ราษฎรใช้ถนนสะดวก,ลดอุบัติเหตุ	กองช่าง/อบจ.
๗๖	โครงการขยายผิวจราจร คสล. สายหน้า วัดควนนิยม ม.๘-ถนนพระแสง-ทุ่งใหญ่	มีเส้นทางใช้สะดวก	กว้าง ๒ เมตร ยาว ๒๐๐ เมตร			๕๐๐,๐๐๐	๕๐๐,๐๐๐		ถนน คสล. ได้มาตรฐาน ยาว ๒๐๐ เมตร	ราษฎรใช้ถนนสะดวก,ลดอุบัติเหตุ	กองช่าง

๓.๑แผนงาน เคหะและชุมชน

ที่	โครงการ	วัตถุประสงค์	เป้าหมาย (ผลผลิตโครงการ)	งบประมาณ					ตัวชี้วัด (KPI)	ผลที่คาดว่าจะได้รับ	หน่วยงาน รับผิดชอบ หลัก
				๒๕๖๑ (บาท)	๒๕๖๒ (บาท)	๒๕๖๓ (บาท)	๒๕๖๔ (บาท)	๒๕๖๕ (บาท)			
๗๗	โครงการก่อสร้างถนนคอนกรีตเสริมเหล็กซอยบ้านป่าแมง หมู่ที่ ๘	มีเส้นทางใช้สะดวก	กว้าง ๖ เมตร ยาว ๙๐๐ เมตร		๗๔๔,๐๐๐	๘๖๘,๐๐๐	๘๖๘,๐๐๐	๘๖๘,๐๐๐	ถนน คสล. ยาว ๙๐๐ เมตร	ราษฎรใช้ถนนสะดวก,ลดอุบัติเหตุ	กองช่าง
๗๘	โครงการก่อสร้างถนนคอนกรีตเสริมเหล็กสายบ้านนายคลัง คงใหม่ หมู่ที่ ๘	มีเส้นทางใช้สะดวก	กว้าง ๔ เมตร ยาว ๒๐๐ เมตร			๔๙๖,๐๐๐			ถนน คสล. ยาว ๒๐๐ เมตร	ราษฎรใช้ถนนสะดวก,ลดอุบัติเหตุ	กองช่าง
๗๙	โครงการบุกเบิกถนนสายบ้านนางกระบวน หลอดศิลป์ หมู่ที่ ๘	มีเส้นทางใช้สะดวก	กว้าง ๖ เมตร ยาว ๕๐๐ เมตร			๒๐๐,๐๐๐			ถนน บุกเบิก. ยาว ๕๐๐ เมตร	ราษฎรใช้ถนนสะดวก,ลดอุบัติเหตุ	กองช่าง
๘๐	โครงการบุกเบิกถนนสายหน้าวัดควนนิยม-บ้านนายสุธี แสงสวัสดิ์ หมู่ที่ ๘	มีเส้นทางใช้สะดวก	กว้าง ๖ เมตร ยาว ๑๕๐๐ เมตร			๔๕๐,๐๐๐			ถนน บุกเบิก. ยาว ๑๕๐๐ เมตร	ราษฎรใช้ถนนสะดวก,ลดอุบัติเหตุ	กองช่าง
๘๑	โครงการก่อสร้างถนนคอนกรีตเสริมเหล็กรอบกำแพงวัดควนนิยม หมู่ที่ ๘	มีเส้นทางใช้สะดวก	กว้าง ๔ เมตร ยาว ๑,๐๐๐ เมตร			๒,๕๐๐,๐๐๐			ถนน คสล. ยาว ๑,๐๐๐ เมตร	ราษฎรใช้ถนนสะดวก,ลดอุบัติเหตุ	กองช่าง

๓.๑แผนงาน เคหะและชุมชน

ที่	โครงการ	วัตถุประสงค์	เป้าหมาย (ผลผลิตโครงการ)	งบประมาณ					ตัวชี้วัด (KPI)	ผลที่คาดว่าจะได้รับ	หน่วยงาน รับผิดชอบหลัก
				๒๕๖๑ (บาท)	๒๕๖๒ (บาท)	๒๕๖๓ (บาท)	๒๕๖๔ (บาท)	๒๕๖๕ (บาท)			
๘๒	โครงการบุกเบิก ถนนสายบ้านนาย ประกอบ หนูด้วง ม.๘- ม.๓	มีเส้นทางใช้ สะดวก	กว้าง ๖ เมตร ยาว ๑,๕๐๐ เมตร			๕๐๐,๐๐๐	๓๐๐,๐๐๐		ถนนบุกเบิก ยาว ๑,๕๐๐ เมตร	ราษฎรใช้ ถนน สะดวก,ลด อุบัติเหตุ	กองช่าง
๘๓ **	โครงการขยายผิว จราจรถนน ลาดยาง หมู่ที่ ๘	มีเส้นทางใช้ สะดวก	-ถนนสายพระแสง- ทุ่งใหญ่ขนาด ๔ ช่องจราจร ข้างละ ๑๐ ม. ยาว ๖๐๐ ม. -ถนนสายเมรัย โด รม ถึงบ้านนาง กนกวรรณ หนุ ทองแก้ว กว้างข้างละ ๓ ม. ยาว ๓๐๐ ม.			๕๐๐,๐๐๐	๕๐๐,๐๐๐		ถนนได้ มาตรฐาน มี ความ ปลอดภัย	ราษฎรใช้ ถนน สะดวก,ลด อุบัติเหตุ	กองช่าง/ ทางหลวง ชนบท
๘๔	โครงการก่อสร้าง ถนนลาดยางซอย ท่านขุน ม.๙ ต. สินปุน-ม.๗ ต.ไทร ทอง อ.ชัยบุรี	มีเส้นทางใช้ สะดวก	กว้าง ๕ เมตร ยาว ๑๕๐ เมตร			๔๙๔,๐๐๐			ถนน ลาด ยางได้ มาตรฐาน ยาว ๑๕๐ เมตร	ราษฎรใช้ ถนนสะดวก ,ลดอุบัติเหตุ	กองช่าง
๘๕	โครงการก่อสร้าง ถนนคอนกรีตเสริม เหล็กซอยประสาน มิตร ม.๙ ต.สินปุน -ม.๑๑ ต.ไทรซิง	มีเส้นทางใช้ สะดวก	กว้าง ๔ เมตร ยาว ๑,๔๐๐ เมตร		๑,๗๐๐,๐๐๐	๑,๗๐๐,๐๐๐	๑,๗๐๐,๐๐๐		ถนน คสล.ได้ มาตรฐาน ยาว ๑,๔๐๐ เมตร	ราษฎรใช้ ถนนสะดวก ,ลดอุบัติเหตุ	กองช่าง

๓.๑แผนงาน เคหะและชุมชน

ที่	โครงการ	วัตถุประสงค์	เป้าหมาย (ผลผลิต โครงการ)	งบประมาณ					ตัวชี้วัด (KPI)	ผลที่คาดว่าจะได้รับ	หน่วยงาน รับผิดชอบ หลัก
				๒๕๖๑ (บาท)	๒๕๖๒ (บาท)	๒๕๖๓ (บาท)	๒๕๖๔ (บาท)	๒๕๖๕ (บาท)			
๘๖	โครงการก่อสร้างถนนคอนกรีตเสริมเหล็กซอยสังข์ทอง ม.๙ ต.สินปุน -ม.๑๑ ต.ไทรซิง	มีเส้นทางใช้สะดวก	กว้าง ๕ เมตร ยาว ๑,๔๐๐ เมตร			๑,๕๐๐,๐๐๐	๑,๕๐๐,๐๐๐	๑,๕๐๐,๐๐๐	ถนน คสล. ยาว ๑,๔๐๐ เมตร	ราษฎรใช้ถนนสะดวก,ลดอุบัติเหตุ	กองช่าง
๘๗	โครงการก่อสร้างถนนคอนกรีตเสริมเหล็กซอยติดใจ ม.๙-หมู่ ๗ ต.สินปุน	มีเส้นทางใช้สะดวก	กว้าง ๔ เมตร ยาว ๘๐๐ เมตร			๑,๐๐๐,๐๐๐	๑,๐๐๐,๐๐๐		ถนน คสล. ยาว ๘๐๐ เมตร	ราษฎรใช้ถนนสะดวก,ลดอุบัติเหตุ	กองช่าง
๘๘	โครงการบุกเบิกถนนสายบ้านนายไมตรี-บ้านนายอำนาจ หมู่ที่ ๙	มีเส้นทางใช้สะดวก	กว้าง ๔ เมตร ยาว ๑,๕๐๐ เมตร			๕๐๐,๐๐๐			ถนน บุกเบิก. ยาว ๑,๕๐๐ เมตร	ราษฎรใช้ถนนสะดวก,ลดอุบัติเหตุ	กองช่าง
๘๙	โครงการบุกเบิกถนนสายวังโตน ม.๙- ต.ไทรทอง อ.ชัยบุรี จ.สุราษฎร์ฯ	มีเส้นทางใช้สะดวก	กว้าง ๕ เมตร ยาว ๑,๐๐๐ เมตร			๕๐๐,๐๐๐			ถนน บุกเบิก. ยาว ๑,๐๐๐ เมตร	ราษฎรใช้ถนนสะดวก,ลดอุบัติเหตุ	กองช่าง/ อบจ.
๙๐	โครงการบุกเบิกถนน ม.๗-ม.๙ ต.สินปุน เชื่อมต่อ ม.๗ ต.ไทรทอง อ.ชัยบุรี	มีเส้นทางใช้สะดวก	กว้าง ๔ เมตร ยาว ๒,๘๐๐ เมตร			๙๐๐,๐๐๐	๙๐๐,๐๐๐		ถนน บุกเบิก ยาว ๒,๘๐๐ เมตร	ราษฎรใช้ถนนสะดวก,ลดอุบัติเหตุ	กองช่าง/ อบจ.

๓.๑แผนงาน เคหะและชุมชน

ที่	โครงการ	วัตถุประสงค์	เป้าหมาย (ผลผลิตโครงการ)	งบประมาณ					ตัวชี้วัด (KPI)	ผลที่คาดว่าจะได้รับ	หน่วยงาน รับผิดชอบหลัก
				๒๕๖๑ (บาท)	๒๕๖๒ (บาท)	๒๕๖๓ (บาท)	๒๕๖๔ (บาท)	๒๕๖๕ (บาท)			
๙๑	โครงการบุกเบิก ถนนสายบ้านนาย สาทร-ซอยติดใจ หมู่ที่ ๙	มีเส้นทางใช้ สะดวก	กว้าง ๕ เมตร ยาว ๒,๐๐๐ เมตร			๕๐๐,๐๐๐	๕๐๐,๐๐๐		ถนน บุกเบิก ยาว ๒,๐๐๐ เมตร	ราษฎรใช้ ถนน สะดวก,ลด อุบัติเหตุ	กองช่าง
๙๒	โครงการบุกเบิก ถนนสายบ้าน นายสมบูรณ์- ซอยติดใจ หมู่ที่ ๙	มีเส้นทางใช้ สะดวก	กว้าง ๕ เมตร ยาว ๓,๐๐๐ เมตร			๖๐๐,๐๐๐	๖๐๐,๐๐๐		ถนน บุกเบิก ยาว ๓,๐๐๐ เมตร	ราษฎรใช้ ถนน สะดวก,ลด อุบัติเหตุ	กองช่าง
๙๓	โครงการบุกเบิก ถนนสายบ้าน เพชรเขาค่าย ม. ๙ - ม.๑๑ ต.ไทร ซิ่ง	มีเส้นทางใช้ สะดวก	กว้าง ๕ เมตร ยาว ๒,๕๐๐ เมตร			๕๕๐,๐๐๐	๕๕๐,๐๐๐		ถนน บุกเบิก ยาว ๒,๕๐๐ เมตร	ราษฎรใช้ ถนน สะดวก,ลด อุบัติเหตุ	กองช่าง/ อบจ.
๙๔ **	โครงการบุกเบิก ถนนสายซอย ท่านขุน ม.๗,ม. ๙-ม.๕ ต.สิน เจริญ	มีเส้นทางใช้ สะดวก	กว้าง ๔ เมตร ยาว ๔,๐๐๐ เมตร			๖๐๐,๐๐๐	๖๐๐,๐๐๐		ถนน บุกเบิก ยาว ๔,๐๐๐ เมตร	ราษฎรใช้ ถนนสะดวก ,ลดอุบัติเหตุ	กองช่าง/ อบจ.

๓.๑แผนงาน เคหะและชุมชน

ที่	โครงการ	วัตถุประสงค์	เป้าหมาย (ผลผลิต โครงการ)	งบประมาณ					ตัวชี้วัด (KPI)	ผลที่คาดว่าจะได้รับ	หน่วยงาน รับผิดชอบ หลัก
				๒๕๖๑ (บาท)	๒๕๖๒ (บาท)	๒๕๖๓ (บาท)	๒๕๖๔ (บาท)	๒๕๖๕ (บาท)			
๔๕	โครงการก่อสร้างถนนคอนกรีตสายซอยประปา หมู่ที่ ๑๐ (ต่อเนื้อที่ สฎ.ถ.๑๓๓)	มีเส้นทางใช้ สะดวก	กว้าง ๔ เมตร ยาว ๔๐๐ เมตร		๕๐๐,๐๐๐	๕๐๐,๐๐๐			ถนน คอนกรีต ยาว ๔๐๐ เมตร	ราษฎรใช้ ถนน สะดวก,ลด อุบัติเหตุ	กองช่าง
๔๖	โครงการบุกเบิกถนนสายโคกอนัน หมู่ที่ ๑๐	มีเส้นทางใช้ สะดวก	กว้าง ๖ เมตร ยาว ๑,๕๐๐ เมตร			๔๐๐,๐๐๐	๔๐๐,๐๐๐		ถนน บุกเบิก ยาว ๑,๕๐๐ เมตร	ราษฎรใช้ ถนน สะดวก,ลด อุบัติเหตุ	กองช่าง
๔๗	โครงการก่อสร้างถนนคอนกรีตเสริมเหล็กซอยทุ่งนาคันเทิง หมู่ที่ ๑๐	มีเส้นทางใช้ สะดวก	กว้าง ๔ เมตร ยาว ๒๐๐ เมตร			๔๙๕,๐๐๐			ถนนคสล. ยาว ๒๐๐ เมตร	ราษฎรใช้ ถนน สะดวก,ลด อุบัติเหตุ	กองช่าง
๔๘	โครงการก่อสร้างถนนคอนกรีตเสริมเหล็กสายสามแยกโคกสะท้อน-สามแยกประปาหมู่ที่ ๑๐	มีเส้นทางใช้ สะดวก	กว้าง ๖ เมตร ยาว ๑,๕๐๐ เมตร		๑,๔๐๐,๐๐๐	๑,๔๐๐,๐๐๐	๑,๔๐๐,๐๐๐		ถนน คสล. ยาว ๑,๕๐๐ เมตร	ราษฎรใช้ ถนน สะดวก,ลด อุบัติเหตุ	กองช่าง

๓.๑แผนงาน เคหะและชุมชน

ที่	โครงการ	วัตถุประสงค์	เป้าหมาย (ผลผลิตโครงการ)	งบประมาณ					ตัวชี้วัด (KPI)	ผลที่คาดว่าจะได้รับ	หน่วยงาน รับผิดชอบหลัก
				๒๕๖๑ (บาท)	๒๕๖๒ (บาท)	๒๕๖๓ (บาท)	๒๕๖๔ (บาท)	๒๕๖๕ (บาท)			
๙๙	โครงการเรียงหินบริเวณไหล่ทางถนนสายตำบลบริเวณน้ำกักเซาะหมู่ที่ ๑๐	ป้องกันน้ำกัดเซาะบริเวณไหล่ทาง	กว้าง ๖ เมตร ยาว ๒๐๐ เมตร			๖๐๐,๐๐๐			ถนนมีความคงทนถาวร	ถนนมีความมั่นคงแข็งแรง	กองช่าง
๑๐๐	โครงการก่อสร้างถนนคอนกรีตเสริมเหล็กสายโคกสะท้อน หมู่ที่ ๑๐-บ้านไม้งาม ม. ๕	มีเส้นทางใช้สะดวก	กว้าง ๖ เมตร ยาว ๓,๐๐๐ เมตร			๑,๑๐๐,๐๐๐			ถนน คสล. ยาว ๓,๐๐๐ เมตร	ราษฎรใช้ถนนสะดวก,ลดอุบัติเหตุ	กองช่าง
๑๐๑	โครงการบุกเบิกถนนสายบ้านนายสมหมาย-บ้านโคกสะท้อน หมู่ที่ ๑๐	มีเส้นทางใช้สะดวก	กว้าง ๖ เมตร ยาว ๕๐๐ เมตร			๓๐๐,๐๐๐			ถนนบุกเบิก ยาว ๕๐๐ เมตร	ราษฎรใช้ถนนสะดวก,ลดอุบัติเหตุ	กองช่าง
๑๐๒	โครงการขยายสะพานคลองหินปูน เขต ม. ๑๐-ม.๑ ต.สินเจริญ	เพื่อระบายน้ำและราษฎรใช้ถนนสะดวกขึ้น	กว้าง ๔ เมตร ยาว ๑๐ เมตร			๓,๐๐๐,๐๐๐	๓,๐๐๐,๐๐๐		การระบายน้ำได้สะดวก	ราษฎรใช้เส้นทางสะดวก	กองช่าง/ อบจ./แขวง การทาง

๓.๑แผนงาน เคหะและชุมชน

ที่	โครงการ	วัตถุประสงค์	เป้าหมาย (ผลผลิตโครงการ)	งบประมาณ					ตัวชี้วัด (KPI)	ผลที่คาดว่าจะได้รับ	หน่วยงานรับผิดชอบหลัก
				๒๕๖๑ (บาท)	๒๕๖๒ (บาท)	๒๕๖๓ (บาท)	๒๕๖๔ (บาท)	๒๕๖๕ (บาท)			
๑๐๓**	โครงการก่อสร้างถนนคอนกรีตเสริมเหล็กสายโคกอนัน หมู่ที่ ๑๐	มีเส้นทางใช้สะดวก	กว้าง ๖ เมตร ยาว ๑,๕๐๐ เมตร			๒,๗๙๐,๐๐๐	๒,๗๙๐,๐๐๐		ถนนคอนกรีต ยาว ๑,๕๐๐ เมตร	ราษฎรใช้เส้นทางสะดวก	กองช่าง
๑๐๔	โครงการวางท่อระบายน้ำและซ่อมแซมท่อระบายน้ำในหมู่บ้าน หมู่ที่ ๑-๑๐	เพื่อการระบายน้ำและป้องกันน้ำท่วมในหมู่บ้าน	หมู่ที่ ๑-๑๐		๕๐๐,๐๐๐	๕๐๐,๐๐๐	๕๐๐,๐๐๐	๕๐๐,๐๐๐	ท่อระบายน้ำในหมู่บ้าน	ระบายน้ำและน้ำไม่ท่วมขัง	กองช่าง
๑๐๕	โครงการปรับปรุงซ่อมแซมถนนหินคลุก/หินผุภายในตำบล หมู่ที่ ๑-๑๐	ราษฎรใช้เส้นทางสะดวก ลดอุบัติเหตุ	ถนนที่ชำรุดเสียหาย หมู่ที่ ๑-๑๐		๑,๕๐๐,๐๐๐	๑,๕๐๐,๐๐๐	๑,๕๐๐,๐๐๐	๑,๕๐๐,๐๐๐	ถนนมีความคงทนถาวร	ราษฎรใช้ถนน สะดวก ลดอุบัติเหตุ	กองช่าง
๑๐๖	โครงการปรับปรุงซ่อมแซมถนนลาดยางภายในตำบล หมู่ที่ ๑-๑๐	ราษฎรใช้เส้นทางสะดวก ลดอุบัติเหตุ	ถนนที่ชำรุดเสียหาย หมู่ที่ ๑-๑๐		๑,๕๐๐,๐๐๐	๑,๕๐๐,๐๐๐	๑,๕๐๐,๐๐๐	๑,๕๐๐,๐๐๐	ถนนมีความคงทนถาวร	ราษฎรใช้ถนน สะดวก ลดอุบัติเหตุ	กองช่าง

๓.๑แผนงาน เคหะและชุมชน

ที่	โครงการ	วัตถุประสงค์	เป้าหมาย (ผลผลิตโครงการ)	งบประมาณ					ตัวชี้วัด (KPI)	ผลที่คาดว่าจะได้รับ	หน่วยงานรับผิดชอบหลัก
				๒๕๖๑ (บาท)	๒๕๖๒ (บาท)	๒๕๖๓ (บาท)	๒๕๖๔ (บาท)	๒๕๖๕ (บาท)			
๑๐๗	โครงการปรับปรุงซ่อมแซมถนนคอนกรีตภายในตำบล หมู่ที่ ๑-๑๐	ราษฎรใช้เส้นทางสะดวก ลดอุบัติเหตุ	ถนนที่ชำรุดเสียหาย หมู่ที่ ๑-๑๐		๑,๕๐๐,๐๐๐	๑,๕๐๐,๐๐๐	๑,๕๐๐,๐๐๐	๑,๕๐๐,๐๐๐	ถนนมีความคงทนถาวร	ราษฎรใช้ถนนสะดวก ลดอุบัติเหตุ	กองช่าง
๑๐๘	โครงการจัดซื้อวัสดุหินผุ/หินคลุก/ท่อระบายน้ำ	เพื่อซ่อมแซมถนนและท่อระบายน้ำที่ชำรุดเสียหาย	ถนนและท่อระบายน้ำที่ชำรุดเสียหาย หมู่ที่ ๑-๑๐		๑,๕๐๐,๐๐๐	๑,๕๐๐,๐๐๐	๑,๕๐๐,๐๐๐	๑,๕๐๐,๐๐๐	วัสดุหินผุ/หินคลุก/ท่อระบายน้ำ	ราษฎรใช้ถนนสะดวก ลดอุบัติเหตุ	กองช่าง
๑๐๙	โครงการก่อสร้างท่อเหลี่ยมในตำบล	เพื่อระบายน้ำและป้องกันผิวจราจรชำรุด	-ทางเข้าสระน้ำ ม.๒ -ถนนสายโยธา-แม่ น้ำตาปี ม.๕ -ถนนสายมियाซาว่า ม.๓ ถึงบ้านบางหยด -ถนนซอยเมืองแก้ว ม.๓ -บ้านนายสันติ-บ้านนายดี ม.๗ -ซอย อบต.ธง ม.๗ -ซอยหัวขอบ ม.๗ -ถนนสายไม้งาม หมู่ที่ ๕ จำนวน ๓ จุด -หน้า ศพด.เมรัย-หานเมรัย ม.๕ จำนวน ๑ จุด -ซอยหลังเขา ม.๗			๕๐๐,๐๐๐	๗๐๐,๐๐๐		ท่อระบายน้ำในหมู่บ้าน	ระบายน้ำและน้ำไม่ท่วมขัง	กองช่าง

๓.๑แผนงาน เคหะและชุมชน

ที่	โครงการ	วัตถุประสงค์	เป้าหมาย (ผลผลิตโครงการ)	งบประมาณ					ตัวชี้วัด (KPI)	ผลที่คาดว่าจะได้รับ	หน่วยงาน รับผิดชอบ หลัก
				๒๕๖๑ (บาท)	๒๕๖๒ (บาท)	๒๕๖๓ (บาท)	๒๕๖๔ (บาท)	๒๕๖๕ (บาท)			
๑๑๐	โครงการวางท่อ ลอดข้ามถนน พระแสง-ทุ่งใหญ่ หมู่ที่ ๔	เพื่อระบายน้ำ และน้ำไม่ท่วม ขัง	ท่อลอด จำนวน ๓ จุด -ชอยสามพี่น้อง -ชอยเทพทองรี สอร์ท -ชอยปาล์มทอง			๒๐๐,๐๐๐			ท่อระบาย น้ำใน หมู่บ้าน	ระบายน้ำ และน้ำไม่ ท่วมขัง	กองช่าง/ แขวงการ ทาง
๑๑๑	โครงการก่อสร้าง คูระบายน้ำและ ยกระดับถนน	เพื่อระบายน้ำ และป้องกันน้ำ ท่วมขัง	-คูระบายน้ำถนน สายปลายคลอง -คูระบายน้ำ สาย พระแสง-ทุ่งใหญ่ ถึงห้วยห่าน -ชอยเมืองแก้ว ม.๓			๘๐๐,๐๐๐	๕๐๐,๐๐๐		ท่อเหลี่ยมที่ มีมาตรฐาน ระบายน้ำ ได้ดี	ระบายน้ำ และน้ำไม่ ท่วมขัง	กองช่าง/ แขวงการ ทาง
๑๑๒	โครงการก่อสร้าง สะพานทางเข้า ป่าห้วยแม่ชี หมู่ที่ ๗	เพื่อระบายน้ำ และป้องกันน้ำ ท่วมขัง	กว้าง ๖x๑๐ เมตร			๕,๐๐๐,๐๐๐	๕,๐๐๐,๐๐๐		การระบาย น้ำสะดวก ขึ้น	ราษฎรใช้ ถนน สะดวก ลด อุบัติเหตุ	กองช่าง/ แขวงการ ทาง
๑๑๓	โครงการติดตั้ง หอกระจายข่าว ประจำหมู่บ้าน	เพื่อ ประชาสัมพันธ์ ข้อมูลข่าวสาร แก่ประชาชน	หมู่ที่ ๑-๑๐			๓๐๐,๐๐๐	๓๐๐,๐๐๐		หอกระจาย ข่าวประจำ หมู่บ้าน	ประชาชน รับทราบ ข้อมูลข้าง สาร	สำนักปลัด
๑๑๔	โครงการขยาย เขตไฟฟ้าภายใน ตำบล	ราษฎรมีไฟฟ้า ใช้ทุกครัวเรือน	หมู่ที่ ๑-๑๐		๒๐๐,๐๐๐	๒๐๐,๐๐๐	๒๐๐,๐๐๐	๒๐๐,๐๐๐	ไฟฟ้า เพียงพอทุก ครัวเรือน	ประชาชนมี ไฟฟ้าใช้ เพิ่มขึ้น	กองช่าง/ การไฟฟ้า

๓.๑แผนงาน เคหะและชุมชน

ที่	โครงการ	วัตถุประสงค์	เป้าหมาย (ผลผลิตโครงการ)	งบประมาณ					ตัวชี้วัด (KPI)	ผลที่คาดว่าจะได้รับ	หน่วยงาน รับผิดชอบหลัก
				๒๕๖๑ (บาท)	๒๕๖๒ (บาท)	๒๕๖๓ (บาท)	๒๕๖๔ (บาท)	๒๕๖๕ (บาท)			
๑๑๕	โครงการติดตั้งไฟฟ้าส่องสว่างสาธารณะตามถนน/อ่างเก็บน้ำ/สระน้ำ/สนามกีฬา หมู่บ้าน หมู่ที่ ๑-๑๐/สนามกีฬา ต.สินปุน	เพื่อให้มีไฟฟ้าส่องสว่างมีความสะดวกปลอดภัย	หมู่ที่ ๑-๑๐		๒๐๐,๐๐๐	๒๐๐,๐๐๐	๒๐๐,๐๐๐	๒๐๐,๐๐๐	ไฟฟ้าส่องสว่างที่สาธารณะ	มีไฟฟ้าส่องสว่างมีความสะดวกปลอดภัย	กองช่าง
๑๑๖	โครงการปรับปรุงระบบไฟฟ้าภายในตำบล	เพื่อให้ประชาชนมีไฟฟ้าใช้อย่างทั่วถึง	หมู่ที่ ๑-๑๐		๕๐,๐๐๐	๕๐,๐๐๐	๕๐,๐๐๐	๕๐,๐๐๐	ไฟฟ้าเพียงพอทุกครัวเรือน	ประชาชนมีไฟฟ้าใช้ทั่วถึงทุกครัวเรือน	กองช่าง/การไฟฟ้า
๑๑๗	โครงการก่อสร้างคูระบายน้ำ	เพื่อป้องกันน้ำกัดเซาะถนน	หมู่ที่ ๗,๑๐			๕๐๐,๐๐๐			ถนนมีความคงทนถาวร	น้ำไม่ท่วมขังถนนมีความคงทนถาวร	กองช่าง
๑๑๘	โครงการปรับปรุงซ่อมแซมท่อกระจายข่าวและเสียงตามสายพร้อมขยายเขตภายในตำบล	เพื่อปรับปรุงซ่อมแซมท่อกระจายข่าวภายในตำบล	หมู่ที่ ๑-๑๐			๒๐๐,๐๐๐	๒๐๐,๐๐๐	๒๐๐,๐๐๐	ท่อกระจายข่าวและเสียงตามสายใช้งานได้	ท่อกระจายข่าวและเสียงตามสายใช้งานได้ดีขึ้น	สำนักปลัด

๓.๑แผนงาน เคหะและชุมชน

ที่	โครงการ	วัตถุประสงค์	เป้าหมาย (ผลผลิตโครงการ)	งบประมาณ					ตัวชี้วัด (KPI)	ผลที่คาดว่าจะได้รับ	หน่วยงาน รับผิดชอบหลัก
				๒๕๖๑ (บาท)	๒๕๖๒ (บาท)	๒๕๖๓ (บาท)	๒๕๖๔ (บาท)	๒๕๖๕ (บาท)			
๑๑๙	โครงการขยาย กำลังไฟฟ้า ๓ เฟส	เพื่อขยาย กำลังไฟฟ้าให้ เพียงพอ	-ชอยวัดกันทล -ชอยวัดเมธาวนาราม -หมู่ที่๗ -ชอยวัดควนนิมราช รังสฤษดิ์ -รร.บ้านควนนิม -รพ.สต.บ้านกันทล -รพ.สต.บ้านควน มหาชัย			๓๐๐,๐๐๐	๓๐๐,๐๐๐	๓๐๐,๐๐๐	กำลังไฟฟ้า เพียงพอ	มีไฟฟ้าใช้ อย่างทั่วถึง	กองช่าง/การ ไฟฟ้า
๑๒๐	โครงการรื้อถอน สายไฟใต้ดินที่ ชำรุด	เพื่อความปลอดภัย ในชีวิตและ ทรัพย์สิน	หมู่ที่ ๑-๑๐			๒๐๐,๐๐๐	๒๐๐,๐๐๐		เกิดความ ปลอดภัยใน พื้นที่	ประชาชนมี ความ ปลอดภัย	กองช่าง/การ ไฟฟ้า
๑๒๑	โครงการ ซ่อมแซมไฟฟ้า แสงสว่างสา ธารณภายใน ตำบล	เพื่อความ สะดวกในการ สัญจรไปมา ลด ปัญหา อาชญากรรม	หมู่ที่ ๑-๑๐		๒๐๐,๐๐๐	๒๐๐,๐๐๐	๒๐๐,๐๐๐	๒๐๐,๐๐๐	ไฟส่องสว่าง ภายใน ตำบล	ราษฎรใช้ เส้นทาง สะดวก ลด อุบัติเหตุ	กองช่าง
๑๒๒	โครงการติดตั้ง ศูนย์ อินเทอร์เน็ต ชุมชน(WIFI)	เพื่อการเข้าถึง ข้อมูลข่าวสาร	หมู่ที่ ๑-๑๐			๕๐,๐๐๐			ประชาชน รับรู้ข้อมูล ข่าวสาร รวดเร็ว	ประชาชน เข้าถึง ข้อมูล ข่าวสาร รวดเร็วขึ้น	กองช่าง

๓.๑แผนงาน เเคหะและชุมชน

ที่	โครงการ	วัตถุประสงค์	เป้าหมาย (ผลผลิตโครงการ)	งบประมาณ					ตัวชี้วัด (KPI)	ผลที่คาดว่าจะ ได้รับ	หน่วยงาน รับผิดชอบ หลัก
				๒๕๖๑ (บาท)	๒๕๖๒ (บาท)	๒๕๖๓ (บาท)	๒๕๖๔ (บาท)	๒๕๖๕ (บาท)			
๑๒๓	โครงการติดตั้งกล้อง CCTV ภายในตำบล (กล้องวงจรปิด)	เพื่อป้องปรามเหตุร้ายต่างๆในชุมชน	จุดเสี่ยงภายในตำบล			๑๐๐,๐๐๐	๑๐๐,๐๐๐		ลดเหตุร้ายในชุมชน	ปัญหาอาชญากรรมลักขโมยลดลง	กองช่าง
๑๒๔	โครงการติดตั้งสัญญาณไฟกะพริบสัญญาณไฟจราจร(ไฟเขียว-แดง)และทางโค้งอันตรายภายในตำบล	เพื่อป้องกันอุบัติเหตุบริเวณชุมชนต่างๆในตำบล	จุดเสี่ยงภายในตำบล			๒๐๐,๐๐๐	๒๐๐,๐๐๐		สัญญาณไฟกะพริบสัญญาณไฟจราจร(ไฟเขียว-แดง)จุดอันตราย	ลดอุบัติเหตุเพิ่มความปลอดภัย	กองช่าง
๑๒๕	โครงการติดตั้งป้ายจราจรในชุมชน	แจ้งเตือนการจราจรลดอุบัติเหตุ	หมู่ที่ ๑-๑๐			๑๐๐,๐๐๐	๑๐๐,๐๐๐		ลดอุบัติเหตุ	เพิ่มความปลอดภัยบนท้องถนน	กองช่าง

ก.ยุทธศาสตร์จังหวัด ยุทธศาสตร์ที่ ๔ การพัฒนาสังคมปลอดภัย คุณภาพชีวิตที่ดี และมีศักยภาพในการแข่งขัน

ข.ยุทธศาสตร์การพัฒนาขององค์กรปกครองส่วนท้องถิ่นในเขตจังหวัด ยุทธศาสตร์ที่ ๔ ส่งเสริม อนุรักษ์ ศาสนา ศิลปะ วัฒนธรรม จารีตประเพณี และภูมิปัญญาท้องถิ่น

๔.ยุทธศาสตร์การพัฒนาสังคมส่งเสริมคุณภาพชีวิต

๔.๑แผนงาน การศึกษา

ที่	โครงการ	วัตถุประสงค์	เป้าหมาย (ผลผลิตโครงการ)	งบประมาณ					ตัวชี้วัด (KPI)	ผลที่คาดว่าจะได้รับ	หน่วยงาน รับผิดชอบหลัก
				๒๕๖๑ (บาท)	๒๕๖๒ (บาท)	๒๕๖๓ (บาท)	๒๕๖๔ (บาท)	๒๕๖๕ (บาท)			
๑	โครงการต่อเติม ปรับปรุงโรงอาหาร ศพด.บ้านโคก มะม่วง	เพื่อพัฒนา ศพด. ให้พร้อมในการ เรียนการสอน	ศพด.โคก มะม่วง		๑๐๐,๐๐๐	๑๐๐,๐๐๐			โรงอาหาร ศพด.เพียงพอ เป็นระเบียบ สะอาด	มีโรงอาหาร เพียงพอเป็น ระเบียบ สะอาด	สำนักปลัด
๒	โครงการพัฒนา ศักยภาพและเพิ่ม ประสิทธิภาพ กระบวนการเรียน การสอน คณิตศาสตร์	เพื่อพัฒนา ศักยภาพและ กระบวนการ เรียนการสอนใน โรงเรียน	รร.บ้านโคก มะม่วง			๑๐๐,๐๐๐			กระบวนการ เรียนการสอนมี ประสิทธิภาพ	นักเรียนมี ทักษะ คณิตศาสตร์ เพิ่มขึ้น	สำนักปลัด
๓	โครงการปรับปรุง/ ต่อเติมอาคารเรียน ใน ศพด.	เพื่อปรับปรุงอาคาร เรียนให้มีความ พร้อมในการเรียน การสอน	ศพด. ๔ แห่ง		๑๐๐,๐๐๐	๑๐๐,๐๐๐	๑๐๐,๐๐๐		อาคารเรียนมี สภาพมั่นคง แข็งแรง	อาคารเรียนมี สภาพมั่นคง แข็งแรง มีความ พร้อมในการ เรียนการสอน	สำนักปลัด
๔	โครงการก่อสร้าง หลังคาระหว่าง ประตูรั้วถึงอาคาร เรียนเชื่อมต่อโรง อาหาร	เพื่อให้สภาพ อาคารเรียนมี ความเหมาะสม	ศพด.โคก มะม่วง		๒๐๐,๐๐๐	๒๐๐,๐๐๐	๒๐๐,๐๐๐		อาคารเรียนใน ศพด.มีความ เหมาะสม	เด็กปฐมวัยมี อาคารเรียนที่ มีความพร้อม และสะดวกขึ้น	สำนักปลัด

๔.๑แผนงาน การศึกษา

ที่	โครงการ	วัตถุประสงค์	เป้าหมาย (ผลผลิตโครงการ)	งบประมาณ					ตัวชี้วัด (KPI)	ผลที่คาดว่าจะได้รับ	หน่วยงาน รับผิดชอบหลัก
				๒๕๖๑ (บาท)	๒๕๖๒ (บาท)	๒๕๖๓ (บาท)	๒๕๖๔ (บาท)	๒๕๖๕ (บาท)			
๕	โครงการปรับปรุง ภูมิทัศน์ ศพด.	เพื่อเป็นแหล่ง เรียนรู้สำหรับเด็ก ปฐมวัย	ศพด.๔ แห่ง		๑๕๐,๐๐๐	๒๐๐,๐๐๐	๒๐๐,๐๐๐		ภูมิทัศน์ใน ศพด.เหมาะสม กับการเรียน การสอน	มีแหล่ง เรียนรู้และ เหมาะสมกับ การเรียนการ สอน	สำนักปลัด
๖	โครงการก่อสร้าง สระว่ายน้ำสำหรับ นักเรียน	เพื่อให้เด็กนักเรียน ได้มีสระน้ำสำหรับ การฝึกว่ายน้ำ	ศพด.๓ แห่ง			๓๐๐,๐๐๐			สระน้ำใน ศพด.	เด็กนักเรียน มีทักษะการ ว่ายน้ำ	สำนักปลัด
๗	โครงการมุงหลังคา เครื่องเล่นสนามใน ศพด.	เพื่อดูแล รักษา เครื่องเล่นสนามใน ศพด.ให้สามารถใช้ งานได้นาน	ศพด.๔ แห่ง			๑๕๐,๐๐๐			เครื่องเล่น สนามในศพด. มีอายุการใ้ งานได้นาน	เด็กปฐมวัยมี เครื่องเล่น สนามที่ เหมาะสม ปลอดภัย	สำนักปลัด
๘	โครงการอาหาร เช้าใน ศพด.	เด็กปฐมวัยได้รับ อาหารเช้าที่ เหมาะสม	ศพด.๔ แห่ง		๓๐,๐๐๐	๓๐,๐๐๐	๓๐,๐๐๐	๓๐,๐๐๐	เด็กปฐมวัยมี พัฒนาการ สมวัย	เด็กปฐมวัยมี สุขภาพ แข็งแรงมี พัฒนาสมวัย	สำนักปลัด
๙	โครงการก่อสร้าง โรงอาหารใน ศพด.	เพื่อให้มีโรง อาหารที่เพียงพอ	ศพด.๔ แห่ง			๑๕๐,๐๐๐	๑๕๐,๐๐๐	๑๕๐,๐๐๐	โรงอาหารใน ศพด.เพียงพอ	มีโรงอาหาร เพียงพอ สำหรับเด็ก ปฐมวัย	สำนักปลัด
๑๐	โครงการก่อสร้าง ศาลาที่พักสำหรับ ผู้ปกครอง	เพื่อให้มีที่พัก สำหรับผู้ปกครอง	ศพด. ๔ แห่ง			๒๐๐,๐๐๐	๒๐๐,๐๐๐		ที่พักสำหรับ ผู้ปกครอง	มีศาลาที่พัก สำหรับ ผู้ปกครองรอ รับนักเรียน	สำนักปลัด

๔.๑แผนงาน การศึกษา

ที่	โครงการ	วัตถุประสงค์	เป้าหมาย (ผลผลิตโครงการ)	งบประมาณ					ตัวชี้วัด (KPI)	ผลที่คาดว่าจะได้รับ	หน่วยงาน รับผิดชอบหลัก
				๒๕๖๑ (บาท)	๒๕๖๒ (บาท)	๒๕๖๓ (บาท)	๒๕๖๔ (บาท)	๒๕๖๕ (บาท)			
๑๑	โครงการก่อสร้างห้องเครื่องเล่นในร่มพร้อมเครื่องเล่น	เพื่อให้มีห้องสำหรับเครื่องเล่นนักเรียน	ศพด.๔ แห่ง			๖๐๐,๐๐๐	๖๐๐,๐๐๐		มีเครื่องเล่นที่เหมาะสมเพื่อเพิ่มพัฒนาการเด็ก	เด็กมีพัฒนาการสมวัย	สำนักปลัด
๑๒	โครงการพัฒนาศักยภาพทางด้านดนตรี	เพื่อพัฒนาศักยภาพทางด้านดนตรีนักเรียน	รร.บ้านโคกมะม่วง			๑๕๐,๐๐๐			ทักษะด้านดนตรีได้รับการพัฒนา	ทักษะด้านดนตรีมีศักยภาพเพิ่มขึ้น	สำนักปลัด
๑๓	โครงการปรับปรุงห้องน้ำและเครื่องสุขภัณฑ์ใน ศพด.	เพื่อให้มีห้องน้ำและสุขภัณฑ์ที่เหมาะสมสำหรับเด็กปฐมวัย	ศพด.๔ แห่ง			๑๐๐,๐๐๐			ห้องน้ำและสุขภัณฑ์เหมาะสมสำหรับเด็กปฐมวัย	มีห้องน้ำและสุขภัณฑ์ที่เหมาะสมสำหรับเด็กปฐมวัย	สำนักปลัด
๑๔	โครงการปรับปรุงห้องเรียนภายในศพด.	เพื่อให้ห้องเรียนมีความพร้อมสำหรับการเรียนการสอน	ศพด.๔ แห่ง			๑๐๐,๐๐๐	๑๐๐,๐๐๐	๑๐๐,๐๐๐	ห้องเรียนที่พร้อมในการเรียนการสอน	ห้องเรียนในศพด.มีความพร้อมในการเรียนการสอน	สำนักปลัด
๑๕	โครงการจัดซื้อวัสดุ สื่อการศึกษาสำหรับเด็กปฐมวัย	เพื่อให้มีวัสดุ สื่อการเรียนการสอนที่เหมาะสมสำหรับเด็กปฐมวัย	ศพด.๔ แห่ง		๑๒๐,๐๐๐	๑๒๐,๐๐๐	๑๒๐,๐๐๐	๑๒๐,๐๐๐	วัสดุ สื่อการเรียนการสอนในศพด.	มีวัสดุ สื่อการเรียนการสอนที่เหมาะสมสำหรับเด็กปฐมวัย	สำนักปลัด

๔.๑แผนงาน การศึกษา

ที่	โครงการ	วัตถุประสงค์	เป้าหมาย (ผลผลิตโครงการ)	งบประมาณ					ตัวชี้วัด (KPI)	ผลที่คาดว่าจะได้รับ	หน่วยงาน รับผิดชอบหลัก
				๒๕๖๑ (บาท)	๒๕๖๒ (บาท)	๒๕๖๓ (บาท)	๒๕๖๔ (บาท)	๒๕๖๕ (บาท)			
๑๖	โครงการพัฒนาศักยภาพและเพิ่มประสิทธิภาพห้องเรียนเพื่อการเรียนรู้(โรงเรียนเพื่อการเรียนรู้(โรงเรียนเพื่อการเรียนรู้)	เพื่อพัฒนาศักยภาพและกระบวนการเรียนการสอนในโรงเรียน (ตามกิจกรรมลดเวลาเรียนเพิ่มเวลารู้)	รร.บ้านโคกมะม่วง			๕๐,๐๐๐			ห้องเรียนสำหรับการเรียนรู้ที่มีประสิทธิภาพ	นักเรียนได้ทำกิจกรรมลดเวลาเรียนเพิ่มเวลารู้	สำนักปลัด
๑๗	โครงการจัดทำห้องเรียนอัจฉริยะและพัฒนาหลักสูตรการเรียนการสอน	เพื่อส่งเสริมห้องเรียนอัจฉริยะในศพด.และมีหลักสูตรในการจัดการเรียนการสอน	ห้องเรียนอัจฉริยะในศพด.ทุกแห่งและมีหลักสูตรที่ตรงกับความต้องการของท้องถิ่น			๓๐,๐๐๐	๓๐,๐๐๐	๓๐,๐๐๐	ศพด.มีความพร้อมในการเรียนการสอน	ศพด.มีความพร้อมในการจัดการเรียนการสอนและมีหลักสูตรตรงกับความต้องการของท้องถิ่น	สำนักปลัด
๑๘	โครงการอบรมผู้ประกอบการในการจัดการศึกษาและการเลี้ยงดูบุตร	เพื่อส่งเสริมให้ผู้ปกครองมีความรู้ในการพัฒนาของบุตรอย่างมีประสิทธิภาพ	ผู้ประกอบการจำนวน ๒๐๐ คน และนักเรียนใน ศพด. ๔ แห่ง		๔๐,๐๐๐	๔๐,๐๐๐	๔๐,๐๐๐	๔๐,๐๐๐	ผู้ประกอบการมีความรู้ในการเลี้ยงดูบุตร	ผู้ประกอบการมีความรู้ในการเลี้ยงดูบุตร เด็กมีพัฒนาการที่ดี	สำนักปลัด
๑๙	โครงการฝึกอบรมครู ผดต.และบุคลากรทางการศึกษา	เพื่อให้ครู/ผดต.และบุคลากรทางการศึกษาได้รับการพัฒนาความรู้	ครู/ผดต.และบุคลากรทางการศึกษาทั้ง ๔ แห่ง		๓๐,๐๐๐	๓๐,๐๐๐	๓๐,๐๐๐	๓๐,๐๐๐	ครู/ผดต.และบุคลากรทางการศึกษาได้รับการพัฒนาความรู้	เพื่อให้ครู/ผดต.และบุคลากรทางการศึกษาได้รับการพัฒนาความรู้เพิ่มขึ้น	สำนักปลัด

๔.๑แผนงาน การศึกษา

ที่	โครงการ	วัตถุประสงค์	เป้าหมาย (ผลผลิตโครงการ)	งบประมาณ					ตัวชี้วัด (KPI)	ผลที่คาดว่าจะได้รับ	หน่วยงาน รับผิดชอบหลัก	
				๒๕๖๑ (บาท)	๒๕๖๒ (บาท)	๒๕๖๓ (บาท)	๒๕๖๔ (บาท)	๒๕๖๕ (บาท)				
๒๐	โครงการศึกษา แหล่งเรียนรู้ของ เด็กปฐมวัย	เพื่อให้เด็ก ปฐมวัยได้เรียนรู้ นอกสถานที่	๑ครั้ง/ปี ศพด.๔ แห่ง		๓๐,๐๐๐	๓๐,๐๐๐	๓๐,๐๐๐	๓๐,๐๐๐	๓๐,๐๐๐	เด็กปฐมวัยได้ เรียนรู้นอก สถานที่	เด็กปฐมวัย เกิดการ เรียนรู้นอก สถานที่	สำนักปลัด
๒๑	โครงการจัดงานวัน มอบวุฒิบัตร การศึกษาของ ศพด. และรายงานผลการ จัดการศึกษา	เพื่อจัดกิจกรรม มอบวุฒิบัตรแก่เด็ก ปฐมวัยและรายงาน ผลการจัดการศึกษา	๑ครั้ง/ปี ศพด.๔ แห่ง		๕๐,๐๐๐	๕๐,๐๐๐	๕๐,๐๐๐	๕๐,๐๐๐	๕๐,๐๐๐	เด็กปฐมวัย ได้ทำ กิจกรรม	เด็กปฐมวัย ได้ทำ กิจกรรมใน วันมอบ วุฒิบัตร	สำนักปลัด
๒๒	โครงการศูนย์ พัฒนาเด็กเล็ก พอเพียง	เพื่อจัดกิจกรรมตาม หลักปรัชญา เศรษฐกิจพอเพียง	จัดกิจกรรม ศพด.๔ แห่ง		๒๐,๐๐๐	๒๐,๐๐๐	๒๐,๐๐๐	๒๐,๐๐๐	๒๐,๐๐๐	ศพด.จัดกิจกรรม ตามหลักปรัชญา เศรษฐกิจ พอเพียง	ศพด.สามารถ จัดกิจกรรม เรียนรู้ได้ดี ยิ่งขึ้น	สำนักปลัด
๒๓	โครงการทัศนศึกษา ของครู ศพด.บุคลากร ทางการศึกษาและ กรรมการ ศพด.	เพื่อพัฒนาความรู้ แก่ครู ศพด.	ศพด. ๔ แห่ง		๑๕๐,๐๐๐	๑๕๐,๐๐๐	๑๕๐,๐๐๐	๑๕๐,๐๐๐	๑๕๐,๐๐๐	ครู ศพด. บุคลากรและ กรรมการ ศพด.มี ความรู้ทักษะ เพิ่มขึ้น	ครู ศพด. บุคลากรทาง การศึกษาและ กรรมการ ศพด. มีการเรียนรู้ นอก สถานที่	สำนักปลัด
๒๔	โครงการสนับสนุน โรงเรียนดีศรีตำบล	เพื่อสนับสนุน กิจกรรมโรงเรียนดี ศรีตำบล	๑ โรงเรียนใน ตำบล			๒๐,๐๐๐	๒๐,๐๐๐			ส่งเสริมโรงเรียน ดีประจำตำบล	พัฒนา ศักยภาพ โรงเรียนดีศรี ตำบล	สำนักปลัด
๒๕	โครงการสนับสนุน ห้องสมุดโรงเรียนและ คอมพิวเตอร์เพื่อ การศึกษาคันทวี	เพื่อสนับสนุน แหล่งเรียนรู้ คันทวี	ห้องสมุด ๒ แห่ง รร.บ้านควนนิคม/ รร.บ้านเมรัย			๒๐,๐๐๐	๒๐,๐๐๐			มีห้องสมุด โรงเรียนใน การศึกษา คันทวี	นักเรียนมี แหล่งศึกษา คันทวี	สำนักปลัด

๔.๑แผนงาน การศึกษา

ที่	โครงการ	วัตถุประสงค์	เป้าหมาย (ผลผลิตโครงการ)	งบประมาณ					ตัวชี้วัด (KPI)	ผลที่คาดว่าจะได้รับ	หน่วยงาน รับผิดชอบหลัก
				๒๕๖๑ (บาท)	๒๕๖๒ (บาท)	๒๕๖๓ (บาท)	๒๕๖๔ (บาท)	๒๕๖๕ (บาท)			
๒๖	โครงการสนับสนุน ศูนย์การเรียนรู้ ชุมชน ต.สินปุน	เพื่อสนับสนุน ศูนย์การเรียนรู้ ชุมชน	๑ แห่ง กศน. ตำบลสินปุน			๓๐,๐๐๐			ศูนย์การ เรียนชุมชน ได้รับการ พัฒนา	ศูนย์การ เรียนชุมชน	สำนักปลัด
๒๗	โครงการสนับสนุน วัสดุ อุปกรณ์การ เรียนการสอน กศน.ตำบลสินปุน	ส่งเสริมศูนย์ กศน.ในการเรียน การสอน	กศน.ตำบลสิน ปุน			๓๐,๐๐๐			วัสดุ อุปกรณ์ เพียงพอใน การเรียนการ สอน	ศูนย์การ เรียนชุมชน ได้รับการ พัฒนา	สำนักปลัด
๒๘	โครงการจัดงานวัน เด็กแห่งชาติ	เพื่อให้เด็กมี กิจกรรมส่งเสริม และพัฒนาความรู้	เด็ก เยาวชนใน ตำบลสินปุน		๒๐๐,๐๐๐	๒๐๐,๐๐๐	๒๐๐,๐๐๐	๒๐๐,๐๐๐	มีกิจกรรม พัฒนาทักษะ ความรู้เด็ก	เด็กมี กิจกรรมและ พัฒนาทักษะ ความรู้	สำนักปลัด
๒๙	โครงการเข้าค่าย เยาวชน	เพื่อเสริมสร้างความ เข้มแข็งให้กับ เยาวชน ต้านยาเสพติด	เยาวชนใน ตำบลสินปุน		๕๐,๐๐๐	๕๐,๐๐๐			ร้อยละ ๗๐ ของผู้เข้าร่วม อบรมห่างไกล ยาเสพติด	เยาวชน ห่างไกลยา เสพติด	สำนักปลัด
๓๐	โครงการจัดอบรม คุณธรรม จริยธรรม	เพื่ออบรม คุณธรรม จริยธรรม	๑ครั้ง/ปี จำนวน ๑๐๐ คน		๓๐,๐๐๐	๓๐,๐๐๐	๓๐,๐๐๐	๒๐๐,๐๐๐	ผู้เข้าร่วมมี อบรมคุณธรรม จริยธรรม เพิ่มขึ้น	ประชาชนมี คุณธรรม จริยธรรม เพิ่มขึ้น	สำนักปลัด
๓๑	โครงการจัดซื้อ อาหารเสริมนม สำหรับเด็กแรกเกิด	เพื่อเด็กแรกเกิด ได้รับอาหารเสริมนม ครบถ้วน ตามวัย	เด็กแรกเกิดใน ตำบลสินปุน			๓๐,๐๐๐			เด็กแรกเกิดมี พัฒนาการ เติบโตตามวัย	เด็กแรกเกิดใน ตำบลสินปุนสุข ภาพดี มี พัฒนาการตาม วัย	สำนักปลัด

๔.๑แผนงาน การศึกษา

ที่	โครงการ	วัตถุประสงค์	เป้าหมาย (ผลผลิตโครงการ)	งบประมาณ					ตัวชี้วัด (KPI)	ผลที่คาดว่าจะได้รับ	หน่วยงาน รับผิดชอบหลัก
				๒๕๖๑ (บาท)	๒๕๖๒ (บาท)	๒๕๖๓ (บาท)	๒๕๖๔ (บาท)	๒๕๖๕ (บาท)			
๓๒	โครงการก่อสร้าง ศพด.บ้านควน มหาชัย	เพื่อให้มี ศพด.ใน พื้นที่บ้านควน มหาชัยรองรับเด็ก ปฐมวัย	บ้านควน มหาชัย ม.๔			๕๐๐,๐๐๐			มี ศพด.รองรับ เด็กปฐมวัย	มี ศพด. รองรับเด็ก ปฐมวัย เพียงพอ	สำนักปลัด
๓๓	โครงการติดตั้งมุ้ง ลวด เหล็กตัด ใน ศพด.	เพื่อให้ ศพด.มี ความพร้อมใน การเรียนการ สอน	ศพด.๓ แห่ง			๒๐๐,๐๐๐			อาคารเรียนมี ความปลอดภัย เป็นระเบียบ	เด็กปฐมวัยมี สถานที่เรียนที่ มีความพร้อม ปลอดภัย เป็น ระเบียบ	สำนักปลัด
๓๔	โครงการจัดซื้อ เครื่องเล่น กลางแจ้ง	เพื่อให้มีเครื่อง เล่นกลางแจ้งใน ศพด.	ศพด.๔ แห่ง			๑๐๐,๐๐๐	๑๐๐,๐๐๐		เครื่องเล่น กลางแจ้ง สำหรับ ศพด.	เครื่องเล่น กลางแจ้ง สำหรับ ศพด. เสริมสร้าง พัฒนาการเด็ก	สำนักปลัด
๓๕	โครงการติดตั้งตา ข่ายเหล็กครอบโรง อาหารพร้อมประตู ใน ศพด.	เพื่อความเป็น ระเบียบ และ ปลอดภัย	ศพด.บ้านเมรัย			๑๕๐,๐๐๐			ตาข่ายเหล็ก ครอบโรงอาหาร เป็นระเบียบ	โรงอาหาร ใน ศพด.มี ความเป็น ระเบียบ	สำนักปลัด
๓๖	โครงการก่อสร้าง หลังคาเชื่อมต่อ ระหว่างอาคาร เรียนกับโรงอาหาร	เพื่อให้สภาพ อาคารเรียนมี ความเหมาะสม	ศพด.บ้านเมรัย			๑๕๐,๐๐๐			อาคารเรียนใน ศพด.มีความ เหมาะสม	เด็กปฐมวัย มีอาคาร เรียนที่มี ความพร้อม และสะดวก ขึ้น	สำนักปลัด

๔.๑แผนงาน การศึกษา

ที่	โครงการ	วัตถุประสงค์	เป้าหมาย (ผลผลิตโครงการ)	งบประมาณ					ตัวชี้วัด (KPI)	ผลที่คาดว่าจะ ได้รับ	หน่วยงาน รับผิดชอบหลัก
				๒๕๖๑ (บาท)	๒๕๖๒ (บาท)	๒๕๖๓ (บาท)	๒๕๖๔ (บาท)	๒๕๖๕ (บาท)			
๓๗	โครงการจัดซื้อ เครื่องทำน้ำดื่มใน ศพด.	เพื่อให้ ศพด.มี เครื่องทำน้ำดื่ม	ศพด.๔ แห่ง			๕๐,๐๐๐			เครื่องทำน้ำ ดื่มใน ศพด.ที่ ได้มาตรฐาน	นักเรียนใน ศพด.มีน้ำ ดื่มที่มี คุณภาพ	สำนักปลัด
๓๘	โครงการต่อเติมรั้ว ศูนย์พัฒนาเด็กเล็ก	เพื่อความ ปลอดภัย เป็น ระเบียบเรียบร้อย	ศพด.ทั้ง ๔ แห่ง		๑๕๐,๐๐๐	๖๐๐,๐๐๐			เด็กนักเรียน ในศพด.มี ความ ปลอดภัย	เด็กนักเรียน มีความ ปลอดภัย เป็นระเบียบ เรียบร้อย	สำนักปลัด
๓๙	โครงการเข้าค่าย ลูกเสือโรงเรียนใน ตำบลสินปุน	เพื่อให้นักเรียนมี กิจกรรมการเข้า ค่ายลูกเสือ	นักเรียนใน โรงเรียนตำบล สินปุน		๕๐,๐๐๐	๕๐,๐๐๐	๕๐,๐๐๐		กิจกรรมเข้า ค่ายลูกเสือใน เขตพื้นที่	นักเรียนใน พื้นที่มี กิจกรรมเข้า ค่ายลูกเสือ	สำนักปลัด
๔๐	โครงการส่งเสริม การศึกษาภาษาใน กลุ่มอาเซียนศูนย์ พัฒนาเด็กเล็ก	เพื่อส่งเสริม ทักษะด้านภาษา อาเซียน	นักเรียนใน ศพด. ๔ แห่ง			๓๐,๐๐๐	๓๐,๐๐๐		นักเรียนมี ทักษะภาษา อาเซียน	นักเรียนมี ทักษะภาษา อาเซียน เพิ่มขึ้น	สำนักปลัด
๔๑	โครงการสภาเด็ก และเยาวชน	เพื่อพัฒนา ศักยภาพเด็กและ เยาวชน	เด็กและเยาวชน ในตำบลสินปุน		๕๐,๐๐๐	๕๐,๐๐๐	๕๐,๐๐๐		เด็กและ เยาวชนมีการ พัฒนาภาวะ ผู้นำ	เด็กและ เยาวชนมี ภาวะความ เป็นผู้นำ	สำนักปลัด

๔.๑แผนงาน การศึกษา

ที่	โครงการ	วัตถุประสงค์	เป้าหมาย (ผลผลิตโครงการ)	งบประมาณ					ตัวชี้วัด (KPI)	ผลที่คาดว่าจะได้รับ	หน่วยงาน รับผิดชอบ หลัก
				๒๕๖๑ (บาท)	๒๕๖๒ (บาท)	๒๕๖๓ (บาท)	๒๕๖๔ (บาท)	๒๕๖๕ (บาท)			
๔๒	โครงการเข้าค่าย วิชาการ(ด้าน ภาษาต่างประเทศ), (O-NET)	เพื่อสร้างทักษะ ด้านภาษาและ เพิ่ม ประสิทธิภาพ การเรียนการ สอน	เด็กและเยาวชน ในตำบลสินปุน		๓๐,๐๐๐	๓๐,๐๐๐	๓๐,๐๐๐		เยาวชนที่เข้า ร่วมมีทักษะ ด้านภาษา และผลการ เรียนดีขึ้น	เยาวชนมี ทักษะด้าน ภาษาและ ผลการ เรียนดีขึ้น	สำนักปลัด
๔๓	โครงการปรับปรุง ต่อเติมห้องน้ำ ห้อง อาบน้ำ และอ่าง ล้างหน้าแปรงฟัน	เพื่อให้มีห้องน้ำ ห้องอาบน้ำ อ่าง ล้างหน้าแปรง ฟันเพียงพอ	ศพด. ๔ ศูนย์		๓๐๐,๐๐๐	๓๐๐,๐๐๐			ห้องน้ำ ห้อง อาบน้ำ อ่าง ล้างหน้าแปรง ฟันเพียงพอ	มีห้องน้ำ ห้องอาบน้ำ อ่างล้างหน้า แปรงฟัน เพียงพอ	สำนักปลัด
๔๔	โครงการต่อเติม ห้องพยาบาลพร้อม อุปกรณ์การปฐม พยาบาลเบื้องต้น	เพื่อให้มีห้อง ปฐมพยาบาลที่ เหมาะสม	ศพด.๔ ศูนย์			๒๐๐,๐๐๐			ห้องปฐม พยาบาลที่ เหมาะสม	มีห้องปฐม พยาบาลที่ เหมาะสม	สำนักปลัด
๔๕	โครงการจัดซื้อ อาหารเสริม(นม)	เพื่อสนับสนุน อาหารเสริมนม ทุกระดับ	โรงเรียนสังกัด สพฐ.ศูนย์พัฒนา เด็กเล็ก ต.สินปุน		๑,๙๘๐,๐๐๐	๑,๙๘๐,๐๐๐	๑,๙๘๐,๐๐๐	๑,๙๘๐,๐๐๐	อาหารเสริม นมที่มี คุณภาพ	นักเรียนมี อาหารเสริม นมได้ดื่มเพื่อ สุขภาพ	สำนักปลัด/ กรมส่งเสริม ฯ
๔๖	โครงการก่อสร้าง สระน้ำแบบลอย	เพื่อให้นักเรียนใน ศพด.มีสระน้ำใน การฝึกทักษะว่ายน้ำ	ศพด.ควนนิคม			๕๐,๐๐๐	๕๐,๐๐๐		สระน้ำที่มี มาตรฐานใน ศพด.	นักเรียนใน ศพด.มีสระน้ำ มีทักษะการ ว่ายน้ำ	สำนักปลัด

๔.๑แผนงาน การศึกษา

ที่	โครงการ	วัตถุประสงค์	เป้าหมาย (ผลผลิตโครงการ)	งบประมาณ					ตัวชี้วัด (KPI)	ผลที่คาดว่าจะได้รับ	หน่วยงาน รับผิดชอบ หลัก
				๒๕๖๑ (บาท)	๒๕๖๒ (บาท)	๒๕๖๓ (บาท)	๒๕๖๔ (บาท)	๒๕๖๕ (บาท)			
๔๗	โครงการจัดซื้อตุ๋ยา สามัญประจำบ้าน สำหรับ ศูนย์พัฒนา เด็กเล็ก	เพื่อให้ ศพด.มีตุ๋ยา สามัญประจำบ้าน	ศพด.ทั้ง ๔ แห่ง			๒๐,๐๐๐	๒๐,๐๐๐		ตุ๋ยาสำหรับ ศพด.	มียาสามัญ ประจำบ้าน สำหรับการ รักษาพยาบาล เบื้องต้น	สำนักปลัด
๔๘	โครงการอบรม และเข้าค่าย เยาวชน	เพื่อเสริมสร้าง ความเข้มแข็ง ให้กับเยาวชน ห่างไกลยาเสพติด	เยาวชนภายใน ตำบล		๕๐,๐๐๐	๕๐,๐๐๐	๕๐,๐๐๐		เยาวชน ผู้เข้าร่วม อบรม ห่างไกลยา เสพติด	เยาวชน ห่างไกลยา เสพติด	สำนักปลัด
๔๙	โครงการส่งเสริม สนับสนุนโรงเรียน ดี ไกลบ้าน	เพื่อส่งเสริมให้ เด็กนักเรียนหัน มาเรียนโรงเรียน ใกล้บ้าน	โรงเรียนใน ตำบลสินปุน			๓๐,๐๐๐	๓๐,๐๐๐		โรงเรียนดี ต้นแบบใกล้ บ้านใน ตำบล	มีโรงเรียนดี ใกล้บ้านเป็น ต้นแบบใน ตำบลสินปุน	สำนักปลัด
๕๐	โครงการปรับปรุง อาคารสำนักงาน (หลังเก่า)เป็นศูนย์ เรียนรู้ชุมชน	เพื่อเป็นแหล่ง เรียนรู้แก่ชุมชน	อาคาร สำนักงาน อบต. สินปุน(หลังเก่า)			๑๐๐,๐๐๐			อาคาร สำนักงาน (หลังเก่า) มั่นคง แข็งแรง	อาคาร สำนักงาน (หลังเก่า) มั่นคง แข็งแรง เป็น ศูนย์เรียนรู้ ชุมชน	กองช่าง

๔.๑แผนงาน การศึกษา

ที่	โครงการ	วัตถุประสงค์	เป้าหมาย (ผลผลิต โครงการ)	งบประมาณ					ตัวชี้วัด (KPI)	ผลที่คาดว่าจะได้รับ	หน่วยงาน รับผิดชอบ หลัก
				๒๕๖๑ (บาท)	๒๕๖๒ (บาท)	๒๕๖๓ (บาท)	๒๕๖๔ (บาท)	๒๕๖๕ (บาท)			
๕๑	โครงการ สนับสนุน ค่าใช้จ่ายการ บริหาร สถานศึกษา	เพื่อการจัด การศึกษาและ การบริหารศูนย์ พัฒนาเด็กเล็ก เป็นไปอย่างมี ประสิทธิภาพ	นักเรียนใน ศูนย์พัฒนา เด็กเล็ก อบต.สินปุน		๕๔๐,๐๐๐	๑,๕๕๐,๐๐๐	๑,๕๕๐,๐๐๐	๑,๕๕๐,๐๐๐	คุณภาพใน การจัด การศึกษาของ ศูนย์พัฒนา เด็กเล็ก	นักเรียนใน ศูนย์พัฒนา เด็กเล็กได้รับ การสนับสนุน ด้าน การศึกษา	สำนักปลัด
๕๒	โครงการ สนับสนุน ทุนการศึกษา สำหรับนักศึกษา และการให้ความ ช่วยเหลือ นักเรียน	เพื่อเป็นค่าใช้จ่าย ค่าทุนการศึกษา สำหรับนักศึกษา และให้ความ ช่วยเหลือ นักเรียนซึ่งเป็นผู้ ยากไร้ ผู้ด้อยโอกาส	นักเรียนและ นักศึกษาใน ตำบลสินปุน			๒๕๐,๐๐๐	๒๕๐,๐๐๐	๒๕๐,๐๐๐	นักเรียน นักศึกษาที่ ด้อยโอกาส หรือผู้ยากไร้มี ทุนการศึกษา	นักเรียน นักศึกษาที่ ด้อยโอกาส หรือผู้ยากไร้ ได้รับทุน สนับสนุน ด้าน การศึกษา	สำนักปลัด
๕๓	อุดหนุนอาหาร กลางวันสำหรับ เด็กนักเรียน	เพื่อสนับสนุน อาหารกลางวัน สำหรับเด็ก นักเรียน	รร.สังกัด สพฐ./ศพด. ในตำบลสิน ปุน		๓,๕๐๐,๐๐๐	๓,๕๐๐,๐๐๐	๓,๕๐๐,๐๐๐	๓,๕๐๐,๐๐๐	อาหาร กลางวันครบ ห้าหมู่	นักเรียนได้ รับประทาน อาหาร กลางวัน	สำนักปลัด

๔.๒แผนงาน การศาสนาวัฒนธรรมและนันทนาการ

ที่	โครงการ	วัตถุประสงค์	เป้าหมาย (ผลผลิตโครงการ)	งบประมาณ					ตัวชี้วัด (KPI)	ผลที่คาดว่าจะได้รับ	หน่วยงาน รับผิดชอบหลัก
				๒๕๖๑ (บาท)	๒๕๖๒ (บาท)	๒๕๖๓ (บาท)	๒๕๖๔ (บาท)	๒๕๖๕ (บาท)			
๑	โครงการส่งเสริมสนับสนุนงานประเพณีและวัฒนธรรมไทย	เพื่อส่งเสริมและอนุรักษ์ประเพณีวัฒนธรรมไทย	หมู่ที่ ๑-๑๐		๓๐,๐๐๐	๓๐,๐๐๐	๓๐,๐๐๐	๓๐,๐๐๐	ประเพณีวัฒนธรรมได้รับการสืบทอด	ประชาชนได้ร่วมสืบสานประเพณีวัฒนธรรม	สำนักปลัด
๒	โครงการส่งเสริมสืบสาน และอนุรักษ์ศิลปะพื้นบ้านและภูมิปัญญาท้องถิ่น	เพื่อส่งเสริมสืบสานและอนุรักษ์ศิลปะพื้นบ้านและภูมิปัญญาท้องถิ่น	หมู่ที่ ๑-๑๐		๓๐,๐๐๐	๓๐,๐๐๐	๓๐,๐๐๐	๓๐,๐๐๐	ศิลปะพื้นบ้านภูมิปัญญาท้องถิ่นได้รับการสืบทอด	ศิลปะพื้นบ้านภูมิปัญญาท้องถิ่นยังคงอยู่ในชุมชน	สำนักปลัด
๓	โครงการจัดกิจกรรมงานวันสำคัญของชาติและวันสำคัญต่างๆ	เพื่อเสริมสร้างความสามัคคีในสังคม ชุมชน	หมู่ที่ ๑-๑๐		๓๐,๐๐๐	๓๐,๐๐๐	๓๐,๐๐๐	๓๐,๐๐๐	เกิดความร่วมมือในสังคมและชุมชน	สังคม ชุมชนเกิดความสามัคคี เกิดการพัฒนา	สำนักปลัด
๔	โครงการจัดงานประเพณีสืบสาน สืบ เจริญและเครือข่ายสืบ ปันต่าปี่รำลึก/พระแสงรำลึก	เพื่อส่งเสริมและเห็นความสำคัญวันสำคัญของท้องถิ่น	จัดกิจกรรมอย่างน้อยปีละ ๑ ครั้ง		๓๐๐,๐๐๐	๓๐๐,๐๐๐	๓๐๐,๐๐๐	๓๐๐,๐๐๐	ผู้บริหาร/พนักงานประชาชนในท้องถิ่นมีส่วนร่วมจัดกิจกรรม	ผู้บริหาร/พนักงานประชาชนในท้องถิ่นมีส่วนร่วมจัดกิจกรรม	สำนักปลัด
๕	โครงการวันท้องถิ่นไทย	เพื่อส่งเสริมและให้ความสำคัญกับ อปท.	จัดกิจกรรมงานวันท้องถิ่นไทย ๑ ครั้ง		๕๐,๐๐๐	๕๐,๐๐๐	๕๐,๐๐๐	๕๐,๐๐๐	จนท./พนักงานให้ความสำคัญกับ อปท.	จนท./พนักงานให้ความสำคัญกับ อปท.	สำนักปลัด
๖	โครงการสนับสนุนชุดกลองยาวให้กับหมู่บ้าน	เพื่อส่งเสริมศิลปะกลองยาวให้กับชุมชน	หมู่ที่ ๑-๑๐			๓๐,๐๐๐			ชุดกลองยาวประจำหมู่บ้านละ ๑ ชุด	ประชาชนได้สืบทอดศิลปะกลองยาวและวัฒนธรรมอันดีงามของชุมชน	สำนักปลัด

๔.๒แผนงาน การศาสนาวัฒนธรรมและนันทนาการ

ที่	โครงการ	วัตถุประสงค์	เป้าหมาย (ผลผลิตโครงการ)	งบประมาณ					ตัวชี้วัด (KPI)	ผลที่คาดว่าจะได้รับ	หน่วยงาน รับผิดชอบหลัก
				๒๕๖๑ (บาท)	๒๕๖๒ (บาท)	๒๕๖๓ (บาท)	๒๕๖๔ (บาท)	๒๕๖๕ (บาท)			
๗	โครงการจัดการแข่งขันกีฬา อบต. สีนปุ่น ในทุกระดับ	เพื่อให้ประชาชนได้ออกกำลังกายและเล่นกีฬาเพื่อสุขภาพก่อให้เกิดความสามัคคีในชุมชน	จำนวน ๑ ครั้ง		๓๐๐,๐๐๐	๓๐๐,๐๐๐	๓๐๐,๐๐๐	๓๐๐,๐๐๐	ประชาชนเกิดความสามัคคีและสุขภาพแข็งแรง	ประชาชนเกิดความสามัคคีและสุขภาพแข็งแรง	สำนักปลัด
๘	โครงการส่งเสริมการแข่งขันกีฬาระดับต่างๆทุกระดับ	เพื่อให้ประชาชนได้เล่นกีฬาและออกกำลังกายในระดับต่างๆ -กีฬาระดับหมู่บ้าน -กีฬาระดับอำเภอ -กีฬาระดับจังหวัด -กีฬาระดับชาติ	เด็ก เยาวชน ประชาชน ทั่วไป		๕๐,๐๐๐	๒๐๐,๐๐๐	๒๐๐,๐๐๐	๒๐๐,๐๐๐	ประชาชนมีทักษะด้านกีฬาร่างกายแข็งแรง	ประชาชนมีสุขภาพร่างกายแข็งแรง	สำนักปลัด
๙	โครงการสนับสนุนอุปกรณ์ออกกำลังกายภายในหมู่บ้าน	เพื่อส่งเสริมให้ประชาชนออกกำลังกาย	อุปกรณ์ออกกำลังกาย หมู่ที่ ๑-๑๐			๑๐๐,๐๐๐	๑๐๐,๐๐๐		อุปกรณ์ออกกำลังกายภายในหมู่บ้าน	ประชาชนมีอุปกรณ์ในการออกกำลังกาย	สำนักปลัด
๑๐	โครงการจัดซื้ออุปกรณ์กีฬาภายในหมู่บ้าน	เพื่อส่งเสริมให้ประชาชนเล่นกีฬาเพื่อสุขภาพ	อุปกรณ์กีฬาหมู่บ้าน หมู่ที่ ๑-๑๐		๑๐๐,๐๐๐	๑๐๐,๐๐๐	๑๐๐,๐๐๐		ประชาชนมีการออกกำลังกาย	ประชาชนมีสุขภาพร่างกายแข็งแรง	สำนักปลัด
๑๑	โครงการปรับปรุงต่อเติมสนามกีฬาภายในหมู่บ้าน/โรงเรียนในตำบล	เพื่อให้มีสนามกีฬาที่มีความพร้อมในการเล่นกีฬา	-หมู่ที่ ๑-๑๐ -รร.ในตำบลสินปุน			๒๐๐,๐๐๐			สนามกีฬามีความพร้อมในการทำกิจกรรม	มีสนามกีฬาที่มีความพร้อมในการทำกิจกรรม	สำนักปลัด
๑๒	โครงการสนับสนุนกีฬาผู้สูงอายุภายในตำบล	เพื่อให้ผู้สูงอายุได้ออกกำลังกายและเล่นกีฬาเพื่อสุขภาพ	ผู้สูงอายุในตำบลสินปุน			๒๐๐,๐๐๐			ผู้สูงอายุได้ออกกำลังกาย	ผู้สูงอายุมีสุขภาพแข็งแรง	สำนักปลัด

๔.๒แผนงาน การศาสนาวัฒนธรรมและนันทนาการ

ที่	โครงการ	วัตถุประสงค์	เป้าหมาย (ผลผลิตโครงการ)	งบประมาณ					ตัวชี้วัด (KPI)	ผลที่คาดว่าจะได้รับ	หน่วยงาน รับผิดชอบ หลัก
				๒๕๖๑ (บาท)	๒๕๖๒ (บาท)	๒๕๖๓ (บาท)	๒๕๖๔ (บาท)	๒๕๖๕ (บาท)			
๑๓	โครงการสนับสนุน งบประมาณกีฬา หมู่บ้าน	เพื่อส่งเสริมด้าน การกีฬา	หมู่บ้าน ๑-๑๐		๑๐๐,๐๐๐	๑๐๐,๐๐๐	๑๐๐,๐๐๐	๑๐๐,๐๐๐	ประชาชน ได้รับการ ส่งเสริมด้าน กีฬาเพิ่มขึ้น	ประชาชนมี การทำ กิจกรรมด้าน การกีฬา	สำนักปลัด
๑๔	โครงการก่อสร้าง ลานกีฬาประจำ หมู่บ้าน	เพื่อส่งเสริมให้ ประชาชนหันมา เล่นกีฬาเพิ่มขึ้น	หมู่บ้าน ๑-๑๐			๓๐๐,๐๐๐			ลานกีฬา ประจำ หมู่บ้าน	ประชาชนหัน มาเล่นกีฬา และออกกำลังกาย เพิ่มขึ้น	สำนักปลัด
๑๕	โครงการก่อสร้าง โรงยิมเนเซียม	เพื่อให้มีสนาม กีฬาในร่มสำหรับ เล่นกีฬาและออก กำลังกาย	ในตำบลสินปุน			๓,๐๐๐,๐๐๐	๒,๐๐๐,๐๐๐		โรงยิมเน เซียมใน ตำบล ๑ แห่ง	มีสนามกีฬา สำหรับออก กำลังกาย และเล่นกีฬา ในร่ม	สำนักปลัด
๑๖	โครงการก่อสร้าง ศูนย์ปฏิบัติธรรม ห้วยแม่ชี หมู่ที่ ๗	ส่งเสริม คุณธรรม จริยธรรม	หมู่ที่ ๗			๕๐,๐๐๐	๕๐,๐๐๐		มีสถานที่ฝึก ปฏิบัติธรรม ในตำบล	มีสถานที่ฝึก ปฏิบัติธรรม ในตำบล	สำนักปลัด
๑๗	โครงการจัด ฝึกอบรมให้ความรู้ ด้านพิธีกรรมทาง ศาสนา	เพื่อประชาชนมี ความรู้ด้าน พิธีกรรมทาง ศาสนา	หมู่ที่ ๑-๑๐ จำนวน ๓๐ คน			๒๐,๐๐๐			ผู้เข้าร่วมอบรม มีความรู้ทาง พิธีกรรมทาง ศาสนาที่ ถูกต้อง	ประชาชนมี ความรู้ทาง พิธีกรรมทาง ศาสนาที่ ถูกต้อง	สำนักปลัด
๑๘	โครงการฝึกอบรม ปราชญ์หมู่บ้าน	เพื่อให้มีการสืบ ทอดภูมิปัญญา ท้องถิ่นในตำบล	ปราชญ์หมู่บ้าน ในตำบล			๒๐,๐๐๐			ความรู้ด้านภูมิ ปัญญาท้องถิ่น ได้รับการ อนุรักษ์	ภูมิปัญญา ท้องถิ่นใน ตำบลได้รับ การสืบทอด	สำนักปลัด

๔.๒แผนงาน การศาสนาวัฒนธรรมและนันทนาการ

ที่	โครงการ	วัตถุประสงค์	เป้าหมาย (ผลผลิต โครงการ)	งบประมาณ					ตัวชี้วัด (KPI)	ผลที่คาดว่าจะได้รับ	หน่วยงาน รับผิดชอบ หลัก
				๒๕๖๑ (บาท)	๒๕๖๒ (บาท)	๒๕๖๓ (บาท)	๒๕๖๔ (บาท)	๒๕๖๕ (บาท)			
๑๙	โครงการก่อสร้างสถานที่ ลอยกระทง	เพื่อให้มีสถานที่ ลอยกระทงและ กิจกรรมใน หมู่บ้าน	หมู่ที่ ๑,๕,๖,๘			๕๐๐,๐๐๐	๕๐๐,๐๐๐		สถานที่ลอยกระทง ทำกิจกรรมในหมู่บ้าน	มีสถานที่ ลอยกระทง และทำ กิจกรรมใน หมู่บ้าน	สำนักปลัด/ อบจ.
๒๐	โครงการก่อสร้าง ศูนย์กีฬาและ ปรับปรุงสนาม กีฬากลางตำบล สินปุน	เพื่อให้มี สถานที่เล่น กีฬาและออก กำลังกาย	สนามกีฬา ตำบล			๕,๐๐๐,๐๐๐	๓,๐๐๐,๐๐๐		ศูนย์กีฬาประจำ ตำบลได้มาตรฐาน	มีสถานที่ ออกกำลังกาย กีฬา เพียงพอ	สำนักปลัด/ อบจ./กกท.
๒๑	โครงการเข้า ค่ายกีฬา	เพื่อส่งเสริม ความรู้พัฒนา ทักษะด้าน กีฬา	เยาวชนใน ตำบลสินปุน			๕๐,๐๐๐	๕๐,๐๐๐		ผู้เข้าร่วมมีทักษะ ด้านกีฬา	เพิ่มทักษะ ด้านกีฬาแก่ เยาวชน	สำนักปลัด
๒๒	โครงการ ก่อสร้างหลังคา สนามกีฬา หมู่บ้าน	เพื่อให้สนามกีฬา มีที่ร่มในการออก กำลังกาย	สนามกีฬา หมู่ที่ ๑๐			๑๐๐,๐๐๐			สนามกีฬาที่ได้ มาตรฐาน	ประชาชน ได้ออกกำลัง กายและ เล่นกีฬา	สำนักปลัด
๒๓	โครงการ ก่อสร้างศูนย์ กีฬามวยไทย บ้านเมรัย	เพื่อส่งเสริม กีฬามวยไทย	บ้านเมรัย หมู่ ที่ ๕			๑๐๐,๐๐๐			ศูนย์กีฬามวยไทยใน หมู่บ้าน	ประชาชนมี สถานที่ใน การฝึกฝน กีฬามวยไทย	สำนักปลัด

๔.๒แผนงาน การศาสนาวัฒนธรรมและนันทนาการ

ที่	โครงการ	วัตถุประสงค์	เป้าหมาย (ผลผลิตโครงการ)	งบประมาณ					ตัวชี้วัด (KPI)	ผลที่คาดว่าจะได้รับ	หน่วยงาน รับผิดชอบ หลัก
				๒๕๖๑ (บาท)	๒๕๖๒ (บาท)	๒๕๖๓ (บาท)	๒๕๖๔ (บาท)	๒๕๖๕ (บาท)			
๒๔	โครงการก่อสร้างสถานที่ออกกำลังกายสำหรับผู้สูงอายุ	เพื่อให้ผู้สูงอายุมีสถานที่ออกกำลังกาย	หมู่ที่ ๑-๑๐			๓๐๐,๐๐๐	๓๐๐,๐๐๐		ลานอเนกประสงค์สำหรับออกกำลังกาย	ผู้สูงอายุมีสถานที่ออกกำลังกาย	สำนักปลัด
๒๕	โครงการฝึกอบรมทักษะการเล่นกีฬาให้กับเยาวชน	เพื่อให้เยาวชนมีทักษะการเล่นกีฬา	เยาวชนภายในตำบล			๒๐,๐๐๐	๒๐,๐๐๐		เยาวชนมีทักษะการเล่นฟุตบอล	เยาวชนมีความรู้และทักษะการเล่นฟุตบอลเพิ่มขึ้น	สำนักปลัด
๒๖	โครงการก่อสร้างอาคารออกกำลังกายพร้อมอุปกรณ์ออกกำลังกาย (ฟิตเนส)	เพื่อให้มีสถานที่ออกกำลังกายที่เหมาะสม	ภายในตำบล			๓,๐๐๐,๐๐๐			อาคารสำหรับออกกำลังกายพร้อมอุปกรณ์	ประชาชนมีสถานที่ออกกำลังกายที่เหมาะสม	สำนักปลัด
๒๗	โครงการก่อสร้างสนามกีฬาตำบลสินปุน	เพื่อให้มีสนามกีฬาที่มีความพร้อมในการจัดการแข่งขันกีฬา	ภายในตำบลสินปุน			๓,๐๐๐,๐๐๐			สนามกีฬาในตำบลสินปุน	มีสนามกีฬาที่มีความพร้อมในการจัดการแข่งขันกีฬา	สำนักปลัด
๒๘	โครงการจัดการแข่งขันเรือยาวในตำบล	ให้เกิดความสามัคคีแก่คนในชุมชน และสืบสานประเพณี	ภายในตำบลสินปุน			๕๐,๐๐๐	๕๐,๐๐๐		การร่วมกันรักษาประเพณีท้องถิ่น เกิดความสามัคคี	ประเพณีท้องถิ่นได้รับการส่งเสริมเกิดความสามัคคี	สำนักปลัด

๔.๒แผนงาน การศาสนาวัฒนธรรมและนันทนาการ

ที่	โครงการ	วัตถุประสงค์	เป้าหมาย (ผลผลิตโครงการ)	งบประมาณ					ตัวชี้วัด (KPI)	ผลที่คาดว่าจะได้รับ	หน่วยงาน รับผิดชอบ หลัก
				๒๕๖๑ (บาท)	๒๕๖๒ (บาท)	๒๕๖๓ (บาท)	๒๕๖๔ (บาท)	๒๕๖๕ (บาท)			
๒๙	โครงการส่งเสริมกีฬาทุกประเภททุกระดับสู่ความเป็นเลิศ	เพื่อส่งเสริมการกีฬาสู่ความเป็นมืออาชีพ	เยาวชนและประชาชนในตำบลสินปุน			๒๐๐,๐๐๐	๒๐๐,๐๐๐	๒๐๐,๐๐๐	พัฒนาการด้านกีฬาของเยาวชนและประชาชนที่สนใจการเล่นกีฬา	เยาวชนและประชาชนที่ได้รับการส่งเสริมด้านกีฬาเพิ่มขึ้น	สำนักปลัด
๓๐	โครงการแข่งขันกีฬา กรีฑา เด็ก เยาวชน และ ประชาชนด้านยาเสพติด (สินปุนสัมพันธ์)	เพื่อส่งเสริมให้เด็ก เยาวชน และ ประชาชนหันมาเล่นกีฬา รมรงค์ และต่อต้านยาเสพติด	เด็ก เยาวชน ประชาชนในตำบลสินปุน		๒๕๐,๐๐๐	๒๕๐,๐๐๐	๒๕๐,๐๐๐	๒๕๐,๐๐๐	เด็ก เยาวชน ประชาชน ห่างไกลยาเสพติด	เด็ก เยาวชน ประชาชน หันมาเล่นกีฬา ลด ปัญหา ยาเสพติด	สำนักปลัด
๓๑	โครงการจัดซื้อเครื่องดนตรีวงโยธวาทิต	เพื่อส่งเสริมการเล่นดนตรีแก่เด็ก เยาวชนในตำบล	เครื่องดนตรีวงโยธวาทิต ครบชุด ขนาด ๑๕-๒๐ คน			๘๐,๐๐๐	๘๐,๐๐๐		เครื่องดนตรีวงโยธวาทิตสำหรับเด็ก เยาวชนในตำบล	เด็ก เยาวชน ในตำบล มีเครื่องดนตรีวงโยธวาทิตที่ได้มาตรฐาน	สำนักปลัด
๓๒	อุดหนุนอำเภอ พระแสงตามโครงการงานกีฬาระดับอำเภอ	เพื่อส่งเสริมด้านการกีฬา	ที่ทำการปกครองอำเภอ พระแสง		๓๐,๐๐๐	๓๐,๐๐๐	๓๐,๐๐๐	๓๐,๐๐๐	ประชาชนได้รับการส่งเสริมด้านกีฬา	ประชาชนมีกิจกรรมด้านกีฬาเพิ่มขึ้น	สำนักปลัด

๔.๒แผนงาน การศาสนาวัฒนธรรมและนันทนาการ

ที่	โครงการ	วัตถุประสงค์	เป้าหมาย (ผลผลิตโครงการ)	งบประมาณ					ตัวชี้วัด (KPI)	ผลที่คาดว่าจะได้รับ	หน่วยงาน รับผิดชอบ หลัก
				๒๕๖๑ (บาท)	๒๕๖๒ (บาท)	๒๕๖๓ (บาท)	๒๕๖๔ (บาท)	๒๕๖๕ (บาท)			
๓๓	อุดหนุน งบประมาณกีฬา หมู่บ้าน	เพื่อส่งเสริมด้าน การกีฬาใน หมู่บ้าน	หมู่บ้านที่ ๑-๑๐		๑๐,๐๐๐	๑๐,๐๐๐	๑๐,๐๐๐	๑๐,๐๐๐	ประชาชน ได้รับการ ส่งเสริมด้าน กีฬาเพิ่มขึ้น	ประชาชน ได้รับการ ส่งเสริม ด้านกีฬา เพิ่มขึ้น	สำนักปลัด
๓๔	อุดหนุน คณะกรรมการ หมู่บ้านในการจัด กิจกรรมเกี่ยวกับ ศาสนา วัฒนธรรม ประเพณีอันดีงาม ของท้องถิ่น	เพื่อส่งเสริม วัฒนธรรม ประเพณีของ ท้องถิ่น	หมู่บ้านที่ ๑-๑๐		๓๐,๐๐๐	๓๐,๐๐๐	๓๐,๐๐๐	๓๐,๐๐๐	วัฒนธรรม ประเพณี ได้รับการสืบ ทอด	วัฒนธรรม ประเพณี ได้รับการ สืบทอด	สำนักปลัด
๓๕	อุดหนุน คณะกรรมการ หมู่บ้านในการจัด กิจกรรมวัน ผู้สูงอายุและ กิจกรรมประเพณี ต่างๆ	เพื่อส่งเสริม กิจกรรม ประเพณีต่างๆ	หมู่บ้านที่ ๑-๑๐		๑๐๐,๐๐๐	๑๐๐,๐๐๐	๑๐๐,๐๐๐	๑๐๐,๐๐๐	มีกิจกรรมวัน ผู้สูงอายุและ กิจกรรม ประเพณี ต่างๆ	ประชาชน ได้เข้าร่วม ทำกิจกรรม วันผู้สูงอายุ และ กิจกรรม ต่างๆ	สำนักปลัด

๔.๒แผนงาน การศาสนาวัฒนธรรมและนันทนาการ

ที่	โครงการ	วัตถุประสงค์	เป้าหมาย (ผลผลิตโครงการ)	งบประมาณ					ตัวชี้วัด (KPI)	ผลที่คาดว่าจะได้รับ	หน่วยงาน รับผิดชอบ หลัก
				๒๕๖๑ (บาท)	๒๕๖๒ (บาท)	๒๕๖๓ (บาท)	๒๕๖๔ (บาท)	๒๕๖๕ (บาท)			
๓๖	อุดหนุนองค์กรปกครองส่วนท้องถิ่นที่เป็นเจ้าภาพในการจัดการแข่งขันกีฬา เด็ก เยาวชน และประชาชนระดับอำเภอ	เพื่อส่งเสริมด้านกีฬา	องค์กรปกครองส่วนท้องถิ่นที่เป็นเจ้าภาพในการจัดการแข่งขันกีฬา		๓๐,๐๐๐	๓๐,๐๐๐	๓๐,๐๐๐	๓๐,๐๐๐	ประชาชนได้รับการส่งเสริมด้านกีฬา	ประชาชนมีกิจกรรมด้านกีฬาเพิ่มขึ้น	สำนักปลัด

๔.๓แผนงาน การสร้างความเข้มแข็งของชุมชน

ที่	โครงการ	วัตถุประสงค์	เป้าหมาย (ผลผลิตโครงการ)	งบประมาณ					ตัวชี้วัด (KPI)	ผลที่คาดว่าจะได้รับ	หน่วยงาน รับผิดชอบหลัก
				๒๕๖๑ (บาท)	๒๕๖๒ (บาท)	๒๕๖๓ (บาท)	๒๕๖๔ (บาท)	๒๕๖๕ (บาท)			
๑	โครงการศึกษาดูงานพัฒนาศักยภาพกลุ่มสตรี	เพื่อพัฒนาศักยภาพกลุ่มสตรี	กลุ่มสตรี ต.สินปุน		๕๐,๐๐๐	๕๐,๐๐๐	๕๐,๐๐๐		กลุ่มสตรีมีการพัฒนาบทบาทมากขึ้น	กลุ่มสตรีมีศักยภาพในด้านต่างๆเพิ่มขึ้น	สำนักปลัด
๒	โครงการจัดตั้งร้านค้ากลุ่มสตรี	เพื่อให้กลุ่มสตรีมีรายได้เสริม	ในตำบล อย่างน้อย ๑ แห่ง			๓๐๐,๐๐๐			ร้านค้ากลุ่มสตรีในตำบล	กลุ่มสตรีมีรายได้เสริม	สำนักปลัด
๓	โครงการอบรมให้ความรู้เรื่องยาเสพติดส่งเสริมอาชีพผู้ผ่านการบำบัดและผู้ที่อยู่ในกลุ่มเสี่ยง	เพื่อให้ความรู้เรื่องยาเสพติดและส่งเสริมอาชีพผู้ผ่านการบำบัด	-กลุ่มเสี่ยง -ผู้ผ่านการบำบัด			๕๐,๐๐๐	๕๐,๐๐๐		กลุ่มเสี่ยงและผู้ผ่านการบำบัดได้รับความรู้และส่งเสริมอาชีพ	กลุ่มเสี่ยงและผู้ผ่านการบำบัดได้รับความรู้และส่งเสริมอาชีพ	สำนักปลัด
๔	โครงการเสริมสร้างครอบครัวเข้มแข็ง	เพื่อส่งเสริมสถาบันครอบครัว	ครอบครัวในตำบลสินปุน			๒๐,๐๐๐	๒๐,๐๐๐		ครอบครัวในตำบลมีความเข้มแข็ง	สถาบันครอบครัวมีความเข้มแข็งมากขึ้น	สำนักปลัด
๕	โครงการวันสตรี ต.สินปุน	เพื่อให้กลุ่มสตรีมีการรวมกลุ่มและพัฒนาบทบาทสตรี	กลุ่มสตรีในตำบลสินปุน		๕๐,๐๐๐	๕๐,๐๐๐	๕๐,๐๐๐	๕๐,๐๐๐	กลุ่มสตรีมีการพัฒนาบทบาทมากขึ้น	กลุ่มสตรีมีบทบาทในด้านต่างๆมากขึ้น	สำนักปลัด
๖	โครงการจัดระเบียบและรักษาความปลอดภัยในหมู่บ้าน	เพื่อให้ชุมชนมีความปลอดภัย	ชุดดูแลความสงบในหมู่บ้าน			๒๐,๐๐๐	๒๐,๐๐๐		หมู่บ้านมีการรักษาความปลอดภัย	ลดปัญหาอาชญากรรม	สำนักปลัด

๔.๓แผนงาน การสร้างความเข้มแข็งของชุมชน

ที่	โครงการ	วัตถุประสงค์	เป้าหมาย (ผลผลิตโครงการ)	งบประมาณ					ตัวชี้วัด (KPI)	ผลที่คาดว่าจะได้รับ	หน่วยงาน รับผิดชอบหลัก
				๒๕๖๑ (บาท)	๒๕๖๒ (บาท)	๒๕๖๓ (บาท)	๒๕๖๔ (บาท)	๒๕๖๕ (บาท)			
๗	โครงการจัดตั้ง กองทุนสวัสดิการ ชุมชนและสนับสนุน กองทุนสวัสดิการ ชุมชน	เพื่อเป็นสวัสดิการ และกองทุนให้กับ สมาชิกในชุมชน	๑ แห่ง			๑๐๐,๐๐๐	๑๐๐,๐๐๐	๑๐๐,๐๐๐	กองทุน สวัสดิการ ชุมชนใน ตำบล ๑ แห่ง	มีกองทุน สวัสดิการ ชุมชนใน ตำบล	สำนักปลัด
๘	โครงการปรับปรุง ภูมิทัศน์บริเวณ หอประชุมและสอง ข้างทางภายใน ตำบล	เพื่อให้หอประชุม และบริเวณสองข้าง ทางภายในตำบลมี ความเป็นระเบียบ เรียบร้อยและ สวยงาม	หมู่ที่ ๑-๑๐			๕๐,๐๐๐	๕๐,๐๐๐	๕๐,๐๐๐	ภูมิทัศน์สองข้าง ทางและ หอประชุมมีความ เป็นระเบียบ เรียบร้อยดู สวยงาม	ภูมิทัศน์สอง ข้างทางและ หอประชุมมี ความเป็น ระเบียบ เรียบร้อยดู สวยงาม	สำนักปลัด
๙	โครงการปรับปรุง หอประชุมหมู่บ้าน	เพื่อให้หอประชุม มีความพร้อมใน การทำกิจกรรม	หมู่ที่ ๑-๑๐			๒๐,๐๐๐		๒๐,๐๐๐	หอประชุมมี ความพร้อมใน การทำ กิจกรรม	หอประชุมมี ความพร้อม ในการทำ กิจกรรม	สำนักปลัด
๑๐	โครงการก่อสร้างป้าย ชื่อถนน/ป้ายซอย/ ป้ายเขตหมู่บ้าน/ป้าย บ้านเลขที่	เพื่อให้มีป้ายชื่อ ถนน/ป้ายซอย/ป้าย เขตหมู่บ้าน/ป้าย บ้านเลขที่	หมู่ที่ ๑-๑๐			๒๐๐,๐๐๐			ประชาชนผู้ สัญจรไปมา ได้รับทราบ แนวเขตที่ ชัดเจน	ประชาชน รู้จักพื้นที่ ติดต่อสะดวก	สำนักปลัด
๑๑	โครงการจัดฝึกอบรม ฝึกทบทวน อปพร./ ชุดรักษาความ ปลอดภัยในหมู่บ้าน	เพื่อสร้างความ เข้มแข็งของชุมชน และความสามัคคี	จำนวน ๑ ครั้ง		๒๐๐,๐๐๐	๒๐๐,๐๐๐	๒๐๐,๐๐๐		อปพร.ในพื้นที่มี ความพร้อม เพียงพอในการ ปฏิบัติหน้าที่	อปพร.ในพื้นที่ มีความพร้อม เพียงพอในการ ปฏิบัติหน้าที่ให้ ความช่วยเหลือ	สำนักปลัด

๔.๓แผนงาน การสร้างความเข้มแข็งของชุมชน

ที่	โครงการ	วัตถุประสงค์	เป้าหมาย (ผลผลิตโครงการ)	งบประมาณ					ตัวชี้วัด (KPI)	ผลที่คาดว่าจะ ได้รับ	หน่วยงาน รับผิดชอบ หลัก
				๒๕๖๑ (บาท)	๒๕๖๒ (บาท)	๒๕๖๓ (บาท)	๒๕๖๔ (บาท)	๒๕๖๕ (บาท)			
๑๒	โครงการฝึกอบรม กู้ชีพ กู้ภัย	เพื่อเพิ่มทักษะในการ ช่วยเหลือผู้ประสบภัย	๓๐ คน			๓๐,๐๐๐	๓๐,๐๐๐		สมาชิกมี ความรู้ในการ ช่วยเหลือ ผู้ประสบภัย	สมาชิกมี ความรู้ในการ ช่วยเหลือ ผู้ประสบภัย เพิ่มขึ้น	สำนัก ปลัด/ปภ.
๑๓	โครงการจัดงาน วัน อปพร.	เพื่อเชิดชูเกียรติ อปพร. และ เชื่อมความสัมพันธ์	๑ครั้ง/ปี		๓๐,๐๐๐	๓๐,๐๐๐	๓๐,๐๐๐	๓๐,๐๐๐	เกิดความสามัคคี และความภูมิใจ ในการ ปฏิบัติงาน	มีความ ภูมิใจในการ ปฏิบัติงาน	สำนัก ปลัด
๑๔	โครงการจัดอบรมให้ ความรู้พัฒนา ศักยภาพผู้นำชุมชน/ คณะกรรมการ หมู่บ้าน	เพื่อพัฒนาศักยภาพผู้นำ ชุมชน/คณะกรรมการหมู่บ้าน	จำนวน ๓๐๐ คน			๓๐,๐๐๐	๓๐,๐๐๐		ผู้เข้าร่วมอบรมมี ศักยภาพความ เป็นผู้นำ/ คณะกรรมการ หมู่บ้าน	ผู้นำมีการ พัฒนาและ ร่วมทำ กิจกรรม	สำนัก ปลัด
๑๕	โครงการสนับสนุน ชุมชนเข้มแข็ง	เพื่อส่งเสริมชุมชนในการร่วม คิดร่วมทำ	หมู่ที่ ๑-๑๐			๓๐,๐๐๐	๓๐,๐๐๐		ชุมชนมีความ เข้มแข็ง	สร้างความ เข้มแข็งและ การร่วมคิดร่วม ทำในชุมชน	สำนัก ปลัด
๑๖	โครงการจัดทำ ฐานข้อมูลตำบลสิน ปุน	เพื่อรวบรวมข้อมูลด้านต่างๆ ของทุกหมู่บ้าน	หมู่ที่ ๑-๑๐			๒๐,๐๐๐			มีข้อมูลด้าน ต่างๆของทุก หมู่บ้าน	มีข้อมูลด้าน ต่างๆทุกหมู่บ้าน สามารถนำมาใช้ ได้สะดวก	สำนัก ปลัด
๑๗	โครงการสนับสนุน จัดตั้งกองทุนแม่ ของแผ่นดิน ม.๑- ๑๐ ต.สินปุน	เพื่อสนับสนุนกองทุนแม่ของ แผ่นดิน	หมู่ที่ ๑-๑๐			๒๐,๐๐๐		๒๐,๐๐๐	กองทุนแม่ของ แผ่นดินในหมู่บ้าน เข้มแข็ง	กองทุนแม่ของ แผ่นดินใน หมู่บ้านเข้มแข็ง ขึ้น	สำนัก ปลัด

๔.๓แผนงาน การสร้างความเข้มแข็งของชุมชน

ที่	โครงการ	วัตถุประสงค์	เป้าหมาย (ผลผลิตโครงการ)	งบประมาณ					ตัวชี้วัด (KPI)	ผลที่คาดว่าจะได้รับ	หน่วยงาน รับผิดชอบหลัก
				๒๕๖๑ (บาท)	๒๕๖๒ (บาท)	๒๕๖๓ (บาท)	๒๕๖๔ (บาท)	๒๕๖๕ (บาท)			
๑๘	โครงการป้องกันอุบัติเหตุบนท้องถนน	เพื่อป้องกันอุบัติเหตุบนท้องถนน	๑ กิจกรรม		๓๐,๐๐๐	๓๐,๐๐๐	๓๐,๐๐๐	๓๐,๐๐๐	อุบัติเหตุบนท้องถนนลดลง	ลดการเกิดอุบัติเหตุบนท้องถนน	สำนักปลัด
๑๙	โครงการคนไทยใจอาสาเพื่อแผ่นดิน	เพื่อกระตุ้นสร้างจิตสำนึกการมีส่วนร่วมพัฒนาสังคม	เยาวชน/ ประชาชนในตำบลสินปุน			๕๐,๐๐๐	๕๐,๐๐๐		เยาวชน/ ประชาชนมีจิตสำนึกพัฒนาสังคม	เยาวชน/ ประชาชนมีจิตสำนึกมีส่วนร่วมพัฒนาสังคม	สำนักปลัด
๒๐	โครงการจัดซื้อเครื่องแต่งกายสำหรับเจ้าหน้าที่อปพร.	เพื่อให้การปฏิบัติหน้าที่มีความเป็นระเบียบ	อปพร.ในตำบลสินปุน จำนวน ๑๕๐ ชุด		๑๐๕,๐๐๐	๑๐๕,๐๐๐			เครื่องแต่งกายสำหรับเจ้าหน้าที่ อปพร.	เจ้าหน้าที่มีเครื่องแบบ มีความเป็นระเบียบ	สำนักปลัด
๒๑	โครงการคนดีศรีสังคม	เพื่อคัดเลือกคนดีบำเพ็ญประโยชน์เสียสละเพื่อสังคม	คนดีศรีสังคม หมู่ที่ ๑-๑๐			๒๐,๐๐๐			ส่งเสริมคนดีในสังคม	ผู้เสียสละบำเพ็ญประโยชน์ต่อสังคม มีขวัญกำลังใจ	สำนักปลัด
๒๒	โครงการก่อสร้างป้อมยามหมู่บ้าน/จุดตรวจรักษาความสงบภายในหมู่บ้าน	เพื่อป้องกันปัญหาอาชญากรรม	หมู่ที่ ๑-๑๐			๓๐๐,๐๐๐			ปัญหาอาชญากรรมลดลง	ลดปัญหาอาชญากรรม	สำนักปลัด
๒๓	โครงการก่อสร้างศูนย์ประสานการช่วยเหลือผู้ประสบภัย	เพื่อเป็นศูนย์ประสานงานช่วยเหลือผู้ประสบภัย	ในตำบลสินปุน			๓๐๐,๐๐๐			ศูนย์ประสานงานผู้ประสบภัยในตำบล	มีศูนย์ประสานงานให้ความช่วยเหลือผู้ประสบภัย	สำนักปลัด

๔.๓แผนงาน การสร้างความเข้มแข็งของชุมชน

ที่	โครงการ	วัตถุประสงค์	เป้าหมาย (ผลผลิตโครงการ)	งบประมาณ					ตัวชี้วัด (KPI)	ผลที่คาดว่าจะได้รับ	หน่วยงาน รับผิดชอบหลัก
				๒๕๖๑ (บาท)	๒๕๖๒ (บาท)	๒๕๖๓ (บาท)	๒๕๖๔ (บาท)	๒๕๖๕ (บาท)			
๒๔	โครงการจิตอาสา เพื่อชุมชน	เพื่อส่งเสริม ประชาชนผู้มีจิต อาสา ร่วมทำความ ดี	กลุ่มจิตอาสาใน ตำบลสินปุน		๒๐,๐๐๐	๒๐,๐๐๐			กลุ่มจิตอาสา ในชุมชน	มีกลุ่มจิต อาสา ร่วมทำ ความดี	สำนักปลัด
๒๕	โครงการส่งเสริม ประชาธิปไตยการ ใช้สิทธิเลือกตั้ง	เพื่อให้ประชาชน ตระหนักถึงการมา ใช้สิทธิออกเสียง เลือกตั้ง ส่งเสริม ประชาธิปไตย	ประชาชนใน ตำบลสินปุน			๓๐,๐๐๐	๓๐,๐๐๐		ประชาชนผู้ไม่ มาใช้สิทธิ เลือกตั้งใน ตำบลลดลง	ประชาชนมี ความรู้ ความ เข้าใจ เห็น ความสำคัญ ในการ เลือกตั้ง	สำนักปลัด
๒๖	โครงการฝึกอบรม สัมมนาทัศนศึกษา ดูงานแกนนำ หมู่บ้าน	เพื่อพัฒนา ศักยภาพผู้นำ แกนนำหมู่บ้าน	ผู้นำหมู่บ้าน/ แกนนำหมู่บ้าน			๓๐,๐๐๐	๓๐,๐๐๐		ผู้นำหมู่บ้าน/ แกนนำ หมู่บ้าน มี ศักยภาพ เพิ่มขึ้นในการ พัฒนาชุมชน	ผู้นำหมู่บ้าน/ แกนนำ หมู่บ้าน ใน ตำบลมี ศักยภาพใน การพัฒนา ชุมชน	สำนักปลัด
๒๗	โครงการฝึกอบรม ประชาคมหมู่บ้าน	เพื่อให้ประชาคม หมู่บ้านทราบถึง บทบาทหน้าที่	ประชาคมหมู่บ้าน			๓๐,๐๐๐	๓๐,๐๐๐		ประชาคม หมู่บ้านทราบ ถึงบทบาท หน้าที่	ประชาคม หมู่บ้านมี ความรู้ในการ ปฏิบัติตาม หน้าที่	สำนักปลัด

๔.๓แผนงาน การสร้างความเข้มแข็งของชุมชน

ที่	โครงการ	วัตถุประสงค์	เป้าหมาย (ผลผลิตโครงการ)	งบประมาณ					ตัวชี้วัด (KPI)	ผลที่คาดว่าจะได้รับ	หน่วยงาน รับผิดชอบหลัก
				๒๕๖๑ (บาท)	๒๕๖๒ (บาท)	๒๕๖๓ (บาท)	๒๕๖๔ (บาท)	๒๕๖๕ (บาท)			
๒๘	โครงการอบรมการป้องกันและระงับอัคคีภัยเบื้องต้น	เพื่อสร้างความเข้าใจในการป้องกันและระงับอัคคีภัย	ประชาชนตำบลสินปุน			๓๐,๐๐๐	๓๐,๐๐๐	๓๐,๐๐๐	ประชาชนสามารถป้องกันและระงับอัคคีภัยในเบื้องต้นได้	มีความรู้ความเข้าใจในการป้องกันและการระงับอัคคีภัย	สำนักปลัด
๒๙	โครงการป้องกันการจมน้ำในเด็กช่วงปิดเทอม	เพื่อป้องกันการจมน้ำในเด็ก	เด็กอายุ ๗-๑๕ ปี ในตำบลสินปุน			๓๐,๐๐๐	๓๐,๐๐๐	๓๐,๐๐๐	อุบัติเหตุการจมน้ำในเด็กลดลง	มีความรู้ในการป้องกันการจมน้ำในเด็ก	สำนักปลัด
๓๐	อุดหนุนศูนย์พัฒนาครอบครัว ต.สินปุน	เพื่อเป็นเงินอุดหนุนศูนย์พัฒนาครอบครัวในเขต ต.สินปุน	ศูนย์พัฒนาครอบครัวตำบลสินปุน		๒๐,๐๐๐	๒๐,๐๐๐	๒๐,๐๐๐	๒๐,๐๐๐	ครอบครัวในตำบลสินปุนได้รับการดูแล	ครอบครัวในตำบลสินปุนมีความอบอุ่น	สำนักปลัด
๓๑	อุดหนุนศูนย์ปฏิบัติการร่วมในการช่วยเหลือประชาชนขององค์กรปกครองส่วนท้องถิ่นอำเภอพระแสง	เพื่ออุดหนุนศูนย์ปฏิบัติการร่วมในการช่วยเหลือประชาชนขององค์กรปกครองส่วนท้องถิ่นอำเภอพระแสง	องค์กรปกครองส่วนท้องถิ่นที่เป็นเจ้าภาพในการดำเนินการศูนย์ปฏิบัติการร่วมในการช่วยเหลือประชาชนขององค์กรปกครองส่วนท้องถิ่นอำเภอพระแสง		๒๕,๐๐๐	๒๕,๐๐๐	๒๕,๐๐๐	๒๕,๐๐๐	ศูนย์ปฏิบัติการร่วมในการให้บริการช่วยเหลือประชาชน	ประชาชนได้รับการบริการในการช่วยเหลือประชาชน	สำนักปลัด

๔.๔แผนงาน สังคมสงเคราะห์

ที่	โครงการ	วัตถุประสงค์	เป้าหมาย (ผลผลิตโครงการ)	งบประมาณ					ตัวชี้วัด (KPI)	ผลที่คาดว่าจะได้รับ	หน่วยงาน รับผิดชอบหลัก
				๒๕๖๑ (บาท)	๒๕๖๒ (บาท)	๒๕๖๓ (บาท)	๒๕๖๔ (บาท)	๒๕๖๕ (บาท)			
๑	โครงการปรับปรุง ซ่อมแซมบ้านผู้ ยากไร้ตำบลสินปุน	เพื่อให้ประชาชนผู้ ยากไร้ที่อยู่อาศัย ที่เหมาะสม	หมู่ที่๑-๑๐		๑๕๐,๐๐๐	๑๕๐,๐๐๐	๑๕๐,๐๐๐		ผู้ยากไร้มี คุณภาพชีวิต ที่ดีขึ้น	ประชาชนมี คุณภาพชีวิต ที่ดีขึ้น	สำนักปลัด
๒	โครงการอบรมให้ ความรู้การดูแล สุขภาพผู้สูงอายุ	เพื่อให้ผู้สูงอายุ ได้รับการดูแล	ผู้สูงอายุ หมู่ที่ ๑-๑๐		๒๐,๐๐๐	๒๐,๐๐๐			ผู้สูงอายุมี คุณภาพชีวิต ที่ดีขึ้น	ผู้สูงอายุมี คุณภาพชีวิต ที่ดีขึ้น	สำนักปลัด
๓	โครงการให้ความ ช่วยเหลือผู้สูงอายุ ผู้พิการที่ไม่สามารถ ช่วยเหลือตัวเองได้	ผู้สูงอายุ/ผู้พิการที่ไม่ สามารถช่วยเหลือ ตัวเองได้มีคุณภาพ ชีวิตที่ดี	ผู้สูงอายุ/ผู้พิการ ที่ไม่สามารถ ช่วยเหลือตัวเอง ได้ หมู่ที่ ๑-๑๐		๓๐,๐๐๐	๓๐,๐๐๐	๓๐,๐๐๐		ผู้สูงอายุ/ผู้พิการ ที่ไม่สามารถ ช่วยเหลือตัวเอง ได้มีคุณภาพชีวิต ที่ดี	ผู้สูงอายุ/ผู้พิการ ที่ไม่สามารถ ช่วยเหลือตัวเอง ได้มีคุณภาพชีวิต ที่ดีขึ้น	สำนักปลัด
๔	โครงการพัฒนา คุณภาพชีวิต ผู้สูงอายุ/ผู้พิการ ตำบลสินปุน	เพื่อพัฒนาและ ส่งเสริมคุณภาพชีวิต ผู้สูงอายุ/ผู้พิการใน ตำบลสินปุน	ผู้สูงอายุ/ผู้ พิการ หมู่ที่ ๑- ๑๐		๖๐,๐๐๐	๖๐,๐๐๐	๖๐,๐๐๐		ผู้สูงอายุ/ผู้ พิการในตำบล สินปุนมีคุณภาพ ชีวิตที่ดี	ผู้สูงอายุ/ผู้ พิการในตำบล สินปุนมี คุณภาพชีวิตมี บทบาทเพิ่มขึ้น	สำนักปลัด
๕	โครงการส่งเสริม สนับสนุนชมรม ผู้สูงอายุ	เพื่อส่งเสริม สนับสนุนกิจกรรม ของผู้สูงอายุ	ชมรมผู้สูงอายุ หมู่ที่ ๑-๑๐			๒๐,๐๐๐	๒๐,๐๐๐		ผู้สูงอายุได้ทำ กิจกรรม ร่วมกัน	ผู้สูงอายุมี กิจกรรม ร่วมกัน	สำนักปลัด
๖	โครงการเยี่ยมบ้าน ผู้สูงอายุ/ผู้พิการป่วย ติดเตียงในตำบล	เพื่อสร้างขวัญ กำลังใจในการ ดำรงชีวิต	ผู้สูงอายุ/ผู้ พิการป่วยติด เตียงในตำบล			๒๐,๐๐๐	๒๐,๐๐๐	๒๐,๐๐๐	ผู้สูงอายุ/ผู้พิการ ป่วยติดเตียงใน ตำบลมีขวัญ กำลังใจ	ผู้สูงอายุ/ผู้ พิการป่วยติด เตียงในตำบลมี ขวัญกำลังใจใน การดำรงชีวิต	สำนักปลัด

๔.๔แผนงาน สังคมสงเคราะห์

ที่	โครงการ	วัตถุประสงค์	เป้าหมาย (ผลผลิตโครงการ)	งบประมาณ					ตัวชี้วัด (KPI)	ผลที่คาดว่าจะได้รับ	หน่วยงาน รับผิดชอบ หลัก
				๒๕๖๑ (บาท)	๒๕๖๒ (บาท)	๒๕๖๓ (บาท)	๒๕๖๔ (บาท)	๒๕๖๕ (บาท)			
๗	โครงการส่งเสริมอาชีพผู้ยากไร้ในตำบล	เพื่อให้ผู้ยากไร้มีรายได้เพิ่มขึ้น	ผู้ยากไร้ หมู่ที่ ๑-๑๐			๓๐,๐๐๐			ผู้ยากไร้มีคุณภาพชีวิตที่ดีขึ้น	ผู้ยากไร้มีคุณภาพชีวิตที่ดีขึ้น มีรายได้เพิ่มขึ้น	สำนักปลัด
๘	โครงการก่อสร้างบ้านพักคนชรา	เพื่อเป็นที่พักอาศัยแก่คนชรา	ในตำบลสินปุน			๒,๐๐๐,๐๐๐			บ้านพักอาศัยคนชรา ๑ หลัง	คนชรามีบ้านพักอาศัยที่มีความมั่นคงแข็งแรง	กองช่าง
๙	โครงการสนับสนุนทุนการศึกษาเด็กด้อยโอกาส	เพื่อสนับสนุนเด็กด้อยโอกาส	เด็กด้อยโอกาสในตำบลสินปุน			๕๐,๐๐๐	๕๐,๐๐๐		เด็กด้อยโอกาสได้รับการดูแลด้านการศึกษา	เด็กด้อยโอกาสมีทุนสนับสนุนด้านการศึกษา	สำนักปลัด
๑๐	โครงการก่อสร้างบ้านแก่ผู้ยากไร้	เพื่อให้ผู้ยากไร้ที่มีที่อยู่อาศัยที่มั่นคงแข็งแรง	ผู้ยากไร้ในตำบลสินปุน			๓๐๐,๐๐๐			ที่อยู่อาศัยผู้ยากไร้ มั่นคงแข็งแรง	ผู้ยากไร้ที่มีที่อยู่อาศัยที่มั่นคงแข็งแรง มีคุณภาพชีวิตที่ดี	กองช่าง

๔.๕แผนงาน งบกลาง

ที่	โครงการ	วัตถุประสงค์	เป้าหมาย (ผลผลิตโครงการ)	งบประมาณ					ตัวชี้วัด (KPI)	ผลที่คาดว่าจะได้รับ	หน่วยงาน รับผิดชอบ หลัก
				๒๕๖๑ (บาท)	๒๕๖๒ (บาท)	๒๕๖๓ (บาท)	๒๕๖๔ (บาท)	๒๕๖๕ (บาท)			
๑	โครงการสงเคราะห์เบี้ยยังชีพผู้สูงอายุ/ผู้พิการ/ผู้ป่วยเอดส์	เพื่อให้ผู้สูงอายุ/ผู้พิการ/ผู้ป่วยเอดส์ได้รับการช่วยเหลือเรื่องเงินทุนและสวัสดิการ	ผู้สูงอายุ/ผู้พิการ/ผู้ป่วยเอดส์ ในตำบลสินปุน		๘,๐๐๐,๐๐๐	๘,๐๐๐,๐๐๐	๘,๐๐๐,๐๐๐	๘,๐๐๐,๐๐๐	ผู้สูงอายุ/ผู้พิการ/ผู้ป่วยเอดส์มีคุณภาพชีวิตที่ดี	ผู้สูงอายุ/ผู้พิการ/ผู้ป่วยเอดส์มีคุณภาพชีวิตที่ดี	สำนักปลัด/ กรมส่งเสริมฯ

ก.ยุทธศาสตร์จังหวัด การพัฒนาสังคมปลอดภัย คุณภาพชีวิตที่ดีและมีศักยภาพในการแข่งขัน

ข.ยุทธศาสตร์การพัฒนาขององค์กรปกครองส่วนท้องถิ่นในเขตจังหวัด ยุทธศาสตร์ที่ ๒ การส่งเสริมการบริหารจัดการที่ดี ยุทธศาสตร์ที่ ๙ ส่งเสริมการมีส่วนร่วมทางการเมือง

๕.ยุทธศาสตร์การพัฒนาด้านการเมืองการบริหาร

๕.๑แผนงาน สร้างความเข้มแข็งของชุมชน

ที่	โครงการ	วัตถุประสงค์	เป้าหมาย (ผลผลิต โครงการ)	งบประมาณ					ตัวชี้วัด (KPI)	ผลที่คาดว่าจะ ได้รับ	หน่วยงาน รับผิดชอบหลัก
				๒๕๖๑ (บาท)	๒๕๖๒ (บาท)	๒๕๖๓ (บาท)	๒๕๖๔ (บาท)	๒๕๖๕ (บาท)			
๑	โครงการ อบต. เคลื่อนที่	เพื่อให้ประชาชน ได้รับบริการและ รับทราบความ ต้องการของ ประชาชนในพื้นที่ เพื่อนำมาพัฒนา	อย่างน้อยปีละ ๒ ครั้ง หมู่ที่ ๑-๑๐		๓๐,๐๐๐	๓๐,๐๐๐	๓๐,๐๐๐	๓๐,๐๐๐	ประชาชนได้รับ การบริการที่ สะดวก	ประชาชนได้รับ การบริการ สะดวก ประชาชนมี ส่วนร่วมในการ พัฒนา	สำนักปลัด
๒	โครงการส่งเสริม กระบวนการเรียนรู้ ในระบอบ ประชาธิปไตย	เพื่อเรียนรู้และ เข้าใจในระบอบ ประชาธิปไตย	๓ ครั้ง หมู่ที่ ๑-๑๐		๒๐,๐๐๐	๒๐,๐๐๐	๒๐,๐๐๐	๒๐,๐๐๐	ประชาชนมี ความรู้ความ เข้าใจใน ระบอบ ประชาธิปไตย	ประชาชนมี ความรู้ความ เข้าใจใน ระบอบ ประชาธิปไตย	สำนักปลัด
๓	โครงการจัดทำ ประชาคม/ แผนพัฒนา ท้องถิ่น/สนับสนุน แผนชุมชน หมู่ที่ ๑-๑๐	เพื่อเป็นข้อมูลและ แนวทางในการ พัฒนาตำบล	หมู่ที่ ๑-๑๐		๓๐,๐๐๐	๓๐,๐๐๐	๓๐,๐๐๐	๓๐,๐๐๐	อบต.มีข้อมูล และแนวทาง ในการพัฒนา	การพัฒนา ตำบลมีทิศทาง ที่ชัดเจน เหมาะสมกับ งบประมาณ	สำนักปลัด

๕.๑แผนงาน สร้างความเข้มแข็งของชุมชน

ที่	โครงการ	วัตถุประสงค์	เป้าหมาย (ผลผลิตโครงการ)	งบประมาณ					ตัวชี้วัด (KPI)	ผลที่คาดว่าจะได้รับ	หน่วยงาน รับผิดชอบหลัก
				๒๕๖๑ (บาท)	๒๕๖๒ (บาท)	๒๕๖๓ (บาท)	๒๕๖๔ (บาท)	๒๕๖๕ (บาท)			
๔	โครงการอบรมให้ความรู้เกี่ยวกับกฎหมายเบื้องต้นแก่ประชาชนในตำบล	เพื่อให้ประชาชนมีความรู้เกี่ยวกับกฎหมายเบื้องต้น	ประชาชน หมู่ที่ ๑-๑๐			๓๐,๐๐๐	๓๐,๐๐๐		ประชาชนมีความรู้เกี่ยวกับกฎหมายเบื้องต้น	ประชาชนมีความเข้าใจเกี่ยวกับกฎหมายที่ควรรู้	สำนักปลัด
๕	โครงการศูนย์ปฏิบัติการร่วมในการช่วยเหลือประชาชนขององค์กรปกครองส่วนท้องถิ่น	เพื่อจัดตั้งศูนย์ช่วยเหลือและศูนย์บริการประชาชน	ศูนย์ปฏิบัติการร่วมของ อปท.ในพื้นที่ อ.พระแสง ๙ แห่ง		๒๕,๐๐๐	๒๕,๐๐๐	๒๕,๐๐๐	๒๕,๐๐๐	ศูนย์ปฏิบัติการร่วมของ อปท.ในพื้นที่ อ.พระแสง ๙ แห่ง	มีศูนย์ปฏิบัติการร่วมในพื้นที่ อ.ในการให้บริการประชาชน	สำนักปลัด

๕.๒แผนงาน บริหารงานทั่วไป

ที่	โครงการ	วัตถุประสงค์	เป้าหมาย (ผลผลิตโครงการ)	งบประมาณ					ตัวชี้วัด (KPI)	ผลที่คาดว่าจะได้รับ	หน่วยงาน รับผิดชอบหลัก
				๒๕๖๑ (บาท)	๒๕๖๒ (บาท)	๒๕๖๓ (บาท)	๒๕๖๔ (บาท)	๒๕๖๕ (บาท)			
๑	โครงการเลือกตั้ง/เลือกตั้งซ่อมสมาชิกผู้บริหารท้องถิ่น	เพื่อจัดให้มีการเลือกตั้ง/และการเลือกตั้งกรณีตำแหน่งว่าง	หมู่ที่ ๑-๑๐		๑๕๐,๐๐๐	๑๕๐,๐๐๐	๑๕๐,๐๐๐	๑๕๐,๐๐๐	มีการเลือกตั้ง/และการเลือกตั้งกรณีตำแหน่งว่าง	ประชาชนได้เลือกตัวแทนชุมชน	สำนักปลัด

๕.๒แผนงาน บริหารงานทั่วไป

ที่	โครงการ	วัตถุประสงค์	เป้าหมาย (ผลผลิตโครงการ)	งบประมาณ					ตัวชี้วัด (KPI)	ผลที่คาดว่าจะได้รับ	หน่วยงาน รับผิดชอบหลัก
				๒๕๖๑ (บาท)	๒๕๖๒ (บาท)	๒๕๖๓ (บาท)	๒๕๖๔ (บาท)	๒๕๖๕ (บาท)			
๒	โครงการ ทุนการศึกษาระดับ ปริญญาตรีและ ปริญญาโทของ บุคลากร อบต.	พัฒนาศักยภาพ บุคลากรของ อบต.สมาชิก อบต. ผู้บริหาร	บุคลากร อบต.			๔๐๐,๐๐๐	๔๐๐,๐๐๐		บุคลากรของ อบต.สมาชิก อบต. ผู้บริหาร มีความรู้ในการ พัฒนาตำบล	บุคลากรของ อบต.สมาชิก อบต. ผู้บริหาร มีความรู้ในการ พัฒนาตำบล	สำนักปลัด
๓	โครงการดูงานเพื่อ เพิ่มประสิทธิภาพ บุคลากร อบต.สิน ปุน	เพื่อให้ผู้เข้าร่วม สัมมนาศึกษาดูงานนำ ความรู้ที่ได้มาพัฒนา ชุมชน องค์กร เพิ่ม ประสิทธิภาพการ ปฏิบัติงาน	-คณะผู้บริหาร -สมาชิกสภา อบต. -ข้าราชการ พนักงาน จ้างและบุคลากรใน อบต.			๓๐๐,๐๐๐	๓๐๐,๐๐๐	๓๐๐,๐๐๐	ผู้เข้าร่วม สัมมนาศึกษาดู งานมีความรู้ นำมาพัฒนา ท้องถิ่น	-คณะผู้บริหาร -สมาชิกสภา อบต. -ข้าราชการ พนักงานจ้างและ บุคลากรใน อบต. มีศักยภาพ -กลุ่มองค์กรต่าง ในตำบลมี ศักยภาพ	สำนักปลัด
๔	โครงการอบรม สัมมนาและทัศน ศึกษาดูงาน ต่างประเทศ	เพื่อพัฒนาศักยภาพ และการแลกเปลี่ยน การเปิดประตูสู่ อาเซียน	-คณะผู้บริหาร -สมาชิกสภา อบต. -ข้าราชการ ลูกจ้าง และบุคลากรใน อบต.			๔๐๐,๐๐๐			ผู้เข้าร่วม อบรมมีความรู้ และมีศักยภาพ ในการพัฒนา ท้องถิ่น	คณะผู้บริหาร -สมาชิกสภา อบต. -ข้าราชการ ลูกจ้างและ บุคลากรใน อบต.มี ความรู้ในการ พัฒนาท้องถิ่น	สำนักปลัด
๕	โครงการอบรม สัมมนาบุคลากร อบต.สินปุน	เพื่อพัฒนา ศักยภาพการ ปฏิบัติงาน	พนักงานส่วน ตำบล		๓๐๐,๐๐๐	๓๐๐,๐๐๐	๓๐๐,๐๐๐		ผู้เข้าร่วม อบรมมี ศักยภาพใน การปฏิบัติงาน	การปฏิบัติงาน มีประสิทธิภาพ เพิ่มขึ้น	สำนักปลัด

๕.๒แผนงาน บริหารงานทั่วไป

ที่	โครงการ	วัตถุประสงค์	เป้าหมาย (ผลผลิตโครงการ)	งบประมาณ					ตัวชี้วัด (KPI)	ผลที่คาดว่าจะได้รับ	หน่วยงาน รับผิดชอบหลัก
				๒๕๖๑ (บาท)	๒๕๖๒ (บาท)	๒๕๖๓ (บาท)	๒๕๖๔ (บาท)	๒๕๖๕ (บาท)			
๖	โครงการอบรมให้ความรู้สร้างจิตสำนึกการทุจริตคอร์รัปชันในการปฏิบัติงาน	เพื่อให้เกิดจิตสำนึกในเรื่องการทุจริตคอร์รัปชันในการปฏิบัติงาน	พนักงานส่วนตำบล		๓๐,๐๐๐	๓๐,๐๐๐			พนักงานเกิดจิตสำนึกในการปฏิบัติงาน	พนักงานเกิดจิตสำนึกในการปฏิบัติงานเพิ่มขึ้น	สำนักปลัด
๗	โครงการแลกเปลี่ยนเรียนรู้และส่งเสริมนันทนาการแก่บุคลากรท้องถิ่นและผู้นำท้องถิ่น	เพื่อให้เกิดความรัก สามัคคี ให้กับบุคลากรในหน่วยงานและพื้นที่	ผู้บริหารสมาชิก/พนักงาน/ลูกจ้าง อบต./ผู้นำท้องถิ่น			๕๐,๐๐๐	๘๐,๐๐๐		บุคลากรมีกิจกรรมร่วมกันเกิดความสามัคคีในหมู่คณะ	บุคลากรได้ทำกิจกรรมร่วมกันเกิดความสามัคคี	สำนักปลัด
๘	โครงการปรับปรุงซ่อมแซมห้องประชุมและสำนักงาน อบต. สีนปุน	เพื่อซ่อมแซมปรับปรุงอาคารสำนักงาน ห้องประชุม	อาคารสำนักงาน อบต. สีนปุน/ห้องประชุม อบต.		๑๐๐,๐๐๐	๑๐๐,๐๐๐	๑๐๐,๐๐๐		อาคารสำนักงานมีความมั่นคงแข็งแรง	อาคารสำนักงานมีความมั่นคงแข็งแรง	สำนักปลัด
๙	โครงการติดตั้งเครื่องเสียงห้องประชุมสภาองค์การบริหารส่วนตำบลสินปุน	เพื่อให้มีเครื่องเสียงสำหรับการประชุมสภาและการประชุมต่างๆ	ห้องประชุมสภาองค์การบริหารส่วนตำบล		๒๐๐,๐๐๐	๒๐๐,๐๐๐	๒๐๐,๐๐๐		เครื่องเสียงสำหรับห้องประชุมจำนวน ๑ ชุด	มีเครื่องเสียงสำหรับห้องประชุมและการประชุมต่างๆ	สำนักปลัด
๑๐	โครงการจัดสร้างซุ้มเฉลิมพระเกียรติ พระราชพิธีพระบรมราชาภิเษก	เพื่อแสดงความจงรักภักดีและสำนึกในพระมหากรุณาธิคุณ	จัดสร้างซุ้มเฉลิมพระเกียรติพระราชพิธีพระบรมราชาภิเษกพร้อมประดับตราสัญลักษณ์พระราชพิธีพระบรมราชาภิเษก หน้าที่ทำการ อบต. สีนปุน จำนวน ๑ ซุ้ม ตามแบบ กรมโยธาธิการและผังเมือง แบบที่ ๑		๕๐,๐๐๐	๕๐,๐๐๐			ซุ้มเฉลิมพระเกียรติ จำนวน ๑ ซุ้ม	ได้แสดงความจงรักภักดีและสำนึกในพระมหากรุณาธิคุณและความเป็นที่ชื่นชมยินดีของประชาชนชาวไทย	สำนักปลัด

๕.๓แผนงาน เคหะและชุมชน

ที่	โครงการ	วัตถุประสงค์	เป้าหมาย (ผลผลิตโครงการ)	งบประมาณ					ตัวชี้วัด (KPI)	ผลที่คาดว่าจะได้รับ	หน่วยงาน รับผิดชอบ หลัก
				๒๕๖๑ (บาท)	๒๕๖๒ (บาท)	๒๕๖๓ (บาท)	๒๕๖๔ (บาท)	๒๕๖๕ (บาท)			
๑	โครงการจัดทำผังเมือง	เพื่อวางระบบตำบลให้เป็นเมืองนำอยู่	ตำบลสินปุน		๒๐๐,๐๐๐	๒๐๐,๐๐๐	๒๐๐,๐๐๐		มีการวางผังเมืองที่เป็นระบบ	เป็นเมืองนำอยู่ มีความเป็นระเบียบ	กองช่าง
๒	โครงการก่อสร้างโรงจอดรถเก็บขยะ	เพื่อให้รถเก็บขยะมีที่จอดเป็นระเบียบ	ตำบลสินปุน			๒,๐๐๐,๐๐๐			โรงเก็บรถเก็บขยะ	มีที่จอดรถเป็นระเบียบ	กองช่าง
๓	โครงการก่อสร้างลานคอนกรีตหน้าอาคารเก็บพัสดุ อบต.สินปุน	เพื่อให้มีลานอเนกประสงค์ในการทำกิจกรรมต่างๆ	ตำบลสินปุน			๒๕๐,๐๐๐			ลานอเนกประสงค์สำหรับทำกิจกรรม	มีลานอเนกประสงค์เพียงพอในการทำกิจกรรม	กองช่าง
๔	โครงการต่อเติมอาคารเก็บพัสดุ กองช่าง	เพื่อให้มีอาคารเก็บพัสดุอย่างเป็นระเบียบและเพียงพอ	ตำบลสินปุน			๔๐๐,๐๐๐			อาคารเก็บพัสดุ	มีอาคารเพียงพอในการจัดเก็บพัสดุ	กองช่าง

๕.๔แผนงาน บริหารงานคลัง

ที่	โครงการ	วัตถุประสงค์	เป้าหมาย (ผลผลิตโครงการ)	งบประมาณ					ตัวชี้วัด (KPI)	ผลที่คาดว่าจะได้รับ	หน่วยงาน รับผิดชอบหลัก
				๒๕๖๑ (บาท)	๒๕๖๒ (บาท)	๒๕๖๓ (บาท)	๒๕๖๔ (บาท)	๒๕๖๕ (บาท)			
๑	โครงการจัดทำแผนที่ภาษีและทะเบียนทรัพย์สิน	เพื่อเป็นฐานข้อมูลในการจัดเก็บภาษี	หมู่ที่ ๑-๑๐		๒๐๐,๐๐๐	๒๐๐,๐๐๐	๒๐๐,๐๐๐	๒๐๐,๐๐๐	มีฐานข้อมูลในการจัดเก็บภาษี	แผนที่จัดเก็บภาษี	กองคลัง
๒	โครงการจัดทำป้ายประชาสัมพันธ์ อบต.และป้ายประชาสัมพันธ์การจัดเก็บภาษี	เพื่อใช้ในการประชาสัมพันธ์ต่างๆและประชาสัมพันธ์การจัดเก็บภาษี	ตำบลสินปุน		๒๐,๐๐๐	๒๐,๐๐๐	๒๐,๐๐๐	๒๐,๐๐๐	ป้ายประชาสัมพันธ์ของ อบต.สินปุนและป้ายประชาสัมพันธ์การจัดเก็บภาษี	ประชาชนรับทราบข้อมูลข่าวสารของ อบต.สินปุน	กองคลัง

ก.ยุทธศาสตร์จังหวัด ยุทธศาสตร์ที่ ๔ การพัฒนาสังคมปลอดภัย คุณภาพชีวิตที่ดี และมีศักยภาพในการแข่งขัน
 ข.ยุทธศาสตร์การพัฒนาขององค์กรปกครองส่วนท้องถิ่นในเขตจังหวัด ยุทธศาสตร์ที่ ๕ การส่งเสริมคุณภาพชีวิต
 ๖.ยุทธศาสตร์การพัฒนาด้านการสาธารณสุข

๖.๑แผนงาน สาธารณสุข

ที่	โครงการ	วัตถุประสงค์	เป้าหมาย (ผลผลิตโครงการ)	งบประมาณ					ตัวชี้วัด (KPI)	ผลที่คาดว่าจะ ได้รับ	หน่วยงาน รับผิดชอบหลัก
				๒๕๖๑ (บาท)	๒๕๖๒ (บาท)	๒๕๖๓ (บาท)	๒๕๖๔ (บาท)	๒๕๖๕ (บาท)			
๑	โครงการฝึกอบรม สัมมนาศึกษาดูงาน เพิ่มศักยภาพ อสม.	เพื่อพัฒนา ศักยภาพของ อสม.	อสม.ในตำบล สินปุน			๕๐,๐๐๐	๕๐,๐๐๐		อสม.มีความรู้ ในการปฏิบัติ หน้าที่เพิ่มขึ้น	อสม.ปฏิบัติ หน้าที่มี ประสิทธิภาพ	สำนักปลัด
๒	โครงการป้องกัน และกำจัดแหล่ง เพาะพันธุ์/พาหะนำ โรค	เพื่อป้องกันและ กำจัดแหล่งเพาะ พันธุ์/พาหะนำโรค	ตำบลสินปุน			๒๐,๐๐๐	๒๐,๐๐๐	๒๐,๐๐๐	แหล่งเพาะ พันธุ์เชื้อโรคถูก ทำลาย	โรคระบาดลด น้อยลง	สำนักปลัด
๓	โครงการอบรมให้ ความรู้แก่ ครอบครัวด้าน สุขภาพอนามัย	เพื่อให้ครอบครัว มีความรู้ด้าน สุขภาพอนามัย	ครอบครัวใน ตำบลสินปุน			๒๐,๐๐๐	๒๐,๐๐๐		บุคคลใน ครอบครัวมี ความรู้เกี่ยวกับ สุขภาพอนามัย	บุคคลใน ครอบครัวมี ความรู้ความ เข้าใจเกี่ยวกับ สุขภาพอนามัย	สำนักปลัด
๔	โครงการควบคุม โรคติดต่อภายใน หมู่บ้าน	เพื่อควบคุม โรคติดต่อ โรค ระบาดภายใน หมู่บ้าน	ภายในตำบลสิน ปุน			๒๐,๐๐๐	๒๐,๐๐๐		โรคติดต่อโรค ระบาดได้รับการ ควบคุม	โรคติดต่อโรค ระบาดใน พื้นที่ลดลง	สำนักปลัด
๕	โครงการส่งเสริม สุขภาพอนามัยแม่ และเด็ก	เพื่อส่งเสริม สุขภาพอนามัยแม่ และเด็ก	แม่และเด็กใน ตำบลสินปุน			๒๐,๐๐๐	๒๐,๐๐๐		แม่และเด็กมี สุขภาพอนามัย ที่ดี	แม่สุขภาพดี เด็กมี พัฒนาการ สมวัย	สำนักปลัด

๖.๑แผนงาน สาธารณสุข

ที่	โครงการ	วัตถุประสงค์	เป้าหมาย (ผลผลิตโครงการ)	งบประมาณ					ตัวชี้วัด (KPI)	ผลที่คาดว่าจะได้รับ	หน่วยงาน รับผิดชอบหลัก
				๒๕๖๑ (บาท)	๒๕๖๒ (บาท)	๒๕๖๓ (บาท)	๒๕๖๔ (บาท)	๒๕๖๕ (บาท)			
๖	โครงการจัด มหกรรมการออก กำลังกายทุกวัย	เพื่อให้ประชาชนได้ ออกกำลังกายและมี สุขภาพแข็งแรง	หมู่ที่ ๑-๑๐			๓๐,๐๐๐			ประชาชนมีการ ออกกำลังกาย มีสุขภาพ แข็งแรง	ประชาชนได้ ออกกำลังกาย มีสุขภาพ ดี	สำนักปลัด
๗	โครงการฝึกอบรม ศึกษาดูงาน อาสาสมัครในการ ดูแลสุขภาพผู้สูงอายุ ผู้พิการ	เพื่อให้อาสาสมัครใน การดูแลสุขภาพ ผู้สูงอายุผู้พิการมี ความเข้าใจในการ ดูแลสุขภาพ	หมู่ที่ ๑-๑๐			๒๐,๐๐๐	๒๐,๐๐๐		อาสาสมัครใน การดูแลสุขภาพ ผู้สูงอายุผู้พิการมี ความเข้าใจใน การดูแลสุขภาพ	อาสาสมัครใน การดูแล สุขภาพผู้สูงอายุ ผู้พิการมีความ เข้าใจในการ ดูแลสุขภาพ	สำนักปลัด
๘	โครงการตรวจ สุขภาพในช่องปาก และสนับสนุนฟัน เทียมแก่ผู้สูงอายุ	เพื่อดูแลสุขภาพ ช่องปากแก่ ผู้สูงอายุ	๑ครั้ง/ปี หมู่ที่ ๑-๑๐			๓๐,๐๐๐	๓๐,๐๐๐		ผู้สูงอายุมี สุขภาพช่อง ปากดีขึ้น	ผู้สูงอายุมี สุขภาพช่อง ปากดีขึ้น	สำนักปลัด
๙	โครงการสนับสนุน กิจกรรมของกลุ่ม อสม.	เพื่อส่งเสริม กิจกรรมกลุ่ม อสม.	กลุ่ม อสม. หมู่ที่ ๑-๑๐			๒๐,๐๐๐			อสม.มีกิจกรรม ที่เป็น ประโยชน์	มีกิจกรรมที่ เป็น ประโยชน์	สำนักปลัด
๑๐	โครงการให้ความรู้ เกี่ยวกับการ ป้องกันการมีลูก ก่อนวัยอันควร	เพื่อป้องกันการ ตั้งครรภ์ไม่พร้อม ในวัยรุ่น เยาวชน	กลุ่มที่อยู่ในวัย เรียน เยาวชน ตำบลสินปุน			๓๐,๐๐๐	๓๐,๐๐๐		ภาวะการ ตั้งครรภ์ไม่ พร้อมลดลง	กลุ่มที่อยู่ในวัย เรียน เยาวชน มีความเข้าใจ ในการป้องกัน การตั้งครรภ์ ก่อนวัยอันควร	สำนักปลัด

๖.๑แผนงาน สาธารณสุข

ที่	โครงการ	วัตถุประสงค์	เป้าหมาย (ผลผลิตโครงการ)	งบประมาณ					ตัวชี้วัด (KPI)	ผลที่คาดว่าจะได้รับ	หน่วยงาน รับผิดชอบ หลัก
				๒๕๖๑ (บาท)	๒๕๖๒ (บาท)	๒๕๖๓ (บาท)	๒๕๖๔ (บาท)	๒๕๖๕ (บาท)			
๑๑	โครงการเฝ้าระวัง ผู้ป่วยโรคไม่ติดต่อ ในชุมชน	เพื่อป้องกันและ ลดอัตราการ เสียชีวิตในผู้ป่วย	ผู้ป่วยโรคไม่ ติดต่อในตำบล			๓๐,๐๐๐			ผู้ป่วยโรคไม่ ติดต้อมีอัตรา การเสียชีวิต ลดลง	ผู้ป่วยได้รับการ ดูแลและเฝ้า ระวัง	สำนักปลัด
๑๒	โครงการจัดซื้อ อุปกรณ์ทางการแพทย์ สำหรับ อสม.	เพื่อให้ อสม.มี อุปกรณ์ในการ ปฏิบัติงาน	เครื่องวัดความดัน/ เครื่องชั่งน้ำหนัก/ เครื่องเจาะหา น้ำตาลในเลือด			๒๐,๐๐๐	๒๐,๐๐๐		อุปกรณ์ในการ ปฏิบัติงานของ อสม.	มีอุปกรณ์ในการ ปฏิบัติงานที่มี ความพร้อม	สำนักปลัด
๑๓	โครงการส่งเสริม สนับสนุนการ รักษาแบบแพทย์ แผนไทย	เพื่อส่งเสริมการ รักษาแบบแพทย์ แผนไทย	หมู่ที่ ๑-๑๐			๒๐,๐๐๐			มีการรักษา แบบแพทย์แผน ไทยมากขึ้น	มีการรักษา แบบแพทย์ แผนไทยมาก ขึ้น	สำนักปลัด
๑๔	โครงการจัดซื้อ เครื่องเสียงในการ ออกกำลังกาย	เพื่อส่งเสริมการ ออกกำลังกายใน ชุมชน	หมู่ที่ ๑-๑๐			๑๐๐,๐๐๐	๑๐๐,๐๐๐		มีเครื่องเสียงใน การออกกำลัง กาย	ประชาชนมี สุขภาพดีขึ้น	สำนักปลัด
๑๕	โครงการอาหาร ถูกอนามัย ปลอดภัย ปลอดภัย โรค	เพื่อให้ประชาชน และผู้ประกอบ กิจการอาหารมี ความรู้ในการ ประกอบอาหาร	ปชช.และ ผู้ประกอบการ อาหาร หมู่ที่ ๑-๑๐			๒๐,๐๐๐		๒๐,๐๐๐	ปชช. ผู้ประกอบการ อาหารมี ความรู้ในการ ประกอบ อาหารและ การซื้ออาหาร	ปชช. ผู้ประกอบการ อาหารมี ความรู้ในการ ประกอบ อาหารและ การซื้ออาหาร	สำนักปลัด

๖.๑แผนงาน สาธารณสุข

ที่	โครงการ	วัตถุประสงค์	เป้าหมาย (ผลผลิตโครงการ)	งบประมาณ					ตัวชี้วัด (KPI)	ผลที่คาดว่าจะได้รับ	หน่วยงาน รับผิดชอบหลัก
				๒๕๖๑ (บาท)	๒๕๖๒ (บาท)	๒๕๖๓ (บาท)	๒๕๖๔ (บาท)	๒๕๖๕ (บาท)			
๑๖	โครงการรณรงค์ ควบคุมและ ป้องกันโรคติดต่อ ต่างๆ	เพื่อให้ประชาชน มีความรู้และ สามารถป้องกัน โรคต่างๆได้	หมู่ที่ ๑-๑๐		๑๐๐,๐๐๐	๑๐๐,๐๐๐	๑๐๐,๐๐๐	๑๐๐,๐๐๐	ประชาชนมี ความรู้และ สามารถ ป้องกันโรค ต่างๆได้	ประชาชนมี ความรู้และ สามารถป้องกัน โรคต่างๆได้	สำนักปลัด
๑๗	โครงการฉีดวัคซีน ป้องกันพิษสุนัขบ้า	เพื่อป้องกันพิษ สุนัขบ้าภายใน ตำบล	หมู่ที่ ๑-๑๐		๔๐,๐๐๐	๔๐,๐๐๐	๔๐,๐๐๐	๔๐,๐๐๐	สุนัขได้รับ วัคซีนพิษสุนัข บ้าทั่วถึง	โรคพิษสุนัขบ้า ลดลง	สำนักปลัด
๑๘	โครงการฝึกอบรม บุคลากรในการ ป้องกันควบคุมโรค ไข้เลือดออก ภายในตำบล	เพื่อมีบุคลากรใน การป้องกันการ แพร่ระบาดของโรค ไข้เลือดออก	หมู่ที่ ๑-๑๐			๓๐,๐๐๐	๓๐,๐๐๐		ผู้เข้าร่วม อบรมมีความรู้ ในการป้องกัน โรค ไข้เลือดออก	การป้องกัน การแพร่ ระบาดของ ไข้เลือดออก	สำนักปลัด
๑๙	โครงการจัดซื้อตู้ ยาสามัญประจำ บ้านและประจำ หมู่บ้านพร้อม เวชภัณฑ์	เพื่อให้ประชาชน มีสามัญประจำ บ้านครบทุก ครัวเรือนและ หมู่บ้าน	จำนวน ๒๕๐๐ ชุด -หมู่ที่ ๑-๑๐ -หอประชุม หมู่บ้าน			๑๐๐,๐๐๐			มีตู้ยาสามัญ ประจำบ้าน ครบทุก ครัวเรือนและ หมู่บ้าน	ประชาชนมี สุขภาพดีถ้วน หน้า	สำนักปลัด
๒๐	โครงการฝึกอบรม ให้ความรู้เกี่ยวกับ สุขภาพช่องปาก ในโรงเรียน	เพื่อให้เด็กนักเรียนมี สุขภาพช่องปากที่ ดี	นักเรียน โรงเรียนภายใน ตำบลสินปุน			๒๐,๐๐๐	๒๐,๐๐๐		นักเรียนมี สุขภาพช่อง ปากที่ดีขึ้น	ลดปัญหา สุขภาพช่อง ปากใน นักเรียน	สำนักปลัด

๖.๑แผนงาน สาธารณสุข

ที่	โครงการ	วัตถุประสงค์	เป้าหมาย (ผลผลิตโครงการ)	งบประมาณ					ตัวชี้วัด (KPI)	ผลที่คาดว่าจะได้รับ	หน่วยงาน รับผิดชอบหลัก
				๒๕๖๑ (บาท)	๒๕๖๒ (บาท)	๒๕๖๓ (บาท)	๒๕๖๔ (บาท)	๒๕๖๕ (บาท)			
๒๑	โครงการรณรงค์ การปรับเปลี่ยน พฤติกรรม บริโภค	เพื่อให้ประชาชน มีความรู้การ บริโภคอาหาร	หมู่ที่ ๑-๑๐			๒๐,๐๐๐	๒๐,๐๐๐		พฤติกรรม บริโภคของ ประชาชนมี การ ปรับเปลี่ยน	ประชาชนให้ ความสำคัญ ในการเลือก บริโภคมาก ขึ้น	สำนักปลัด
๒๒	โครงการอบรมให้ ความรู้สาร ปนเปื้อนในอาหาร	เพื่อให้ประชาชน มีความรู้เรื่องสาร ปนเปื้อนใน อาหาร	หมู่ที่ ๑-๑๐			๒๐,๐๐๐			ประชาชนมี ความรู้เกี่ยวกับ สารปนเปื้อนใน อาหาร	ประชาชนให้ ความสำคัญ ในการเลือก บริโภคมาก ขึ้น	สำนักปลัด
๒๓	โครงการอบรมการ ดูแลผู้ป่วยติดเตียง	เพื่อให้ผู้เข้าร่วม อบรมมีความรู้ใน การดูแลผู้ป่วยติด เตียง	หมู่ที่ ๑-๑๐			๒๐,๐๐๐			ผู้ป่วยติดเตียง ได้รับการดูแล อย่างถูกวิธี	ผู้ป่วยติดเตียง ได้รับการดูแล อย่างถูกวิธี	สำนักปลัด
๒๔	โครงการตรวจ สุขภาพประจำปี ของ อสม.	เพื่อให้ อสม.มี สุขภาพพร้อมใน การปฏิบัติหน้าที่	อสม. หมู่ที่ ๑- ๑๐			๒๐,๐๐๐	๒๐,๐๐๐	๒๐,๐๐๐	อสม.ได้รับการ ตรวจสุขภาพ ประจำปี	อสม.มี สุขภาพ แข็งแรงพร้อม ในการปฏิบัติ หน้าที่	สำนักปลัด
๒๕	โครงการบ้านนำ อยู่ถูกสุขลักษณะ	เพื่อให้ประชาชน ดูแลบ้านเรือน อย่างถูก สุขลักษณะ	ครัวเรือนใน ตำบล		๒๐,๐๐๐	๒๐,๐๐๐	๒๐,๐๐๐	๒๐,๐๐๐	ครัวเรือนมีการ จัดบ้านอย่าง ถูกสุขลักษณะ	ครัวเรือนดูแล บ้านเรือน อย่างถูก สุขลักษณะ	สำนักปลัด

๖.๑แผนงาน สาธารณสุข

ที่	โครงการ	วัตถุประสงค์	เป้าหมาย (ผลผลิตโครงการ)	งบประมาณ					ตัวชี้วัด (KPI)	ผลที่คาดว่าจะ ได้รับ	หน่วยงาน รับผิดชอบหลัก
				๒๕๖๑ (บาท)	๒๕๖๒ (บาท)	๒๕๖๓ (บาท)	๒๕๖๔ (บาท)	๒๕๖๕ (บาท)			
๒๖	โครงการควบคุม ป้องกัน ไข้เลือดออกใน ตำบล	เพื่อป้องกัน ไข้เลือดออก และโรคระบาด ต่างๆ	ภายในตำบล สินปุน		๔๐,๐๐๐	๔๐,๐๐๐	๔๐,๐๐๐		มีการป้องกัน โรค ไข้เลือดออก และโรคติดต่อ ต่างๆ	ประชาชนใน ตำบลได้รับ การป้องกัน ไข้เลือดออก และโรค ระบาดต่างๆ	สำนักปลัด
๒๗	โครงการประกวด บ้าน อสม.ถูก สุขลักษณะ (๕ ส)	เพื่อให้กลุ่ม อสม. ปฏิบัติหน้าที่ใน ความรับผิดชอบ ให้เป็นไปตามหลัก ๕ ส.	อสม. ตำบลสิน ปุน			๒๐,๐๐๐	๒๐,๐๐๐		ครัวเรือนได้รับ การดูแลให้ถูก สุขลักษณะ	ครัวเรือน ได้รับการดูแล ให้ถูก สุขลักษณะ	สำนักปลัด
๒๘	โครงการปรับปรุง ต่อเติมศูนย์ ศสมช.	เพื่อให้ศูนย์ ศสมช.ได้รับการ ปรับปรุง	ศูนย์ ศสมช.หมู่ ที่ ๗			๕๐,๐๐๐			ศูนย์ ศสมช.มี ความ เหมาะสมใน การปฏิบัติงาน	ศูนย์ ศสมช.มี ความเหมาะสม ในการ ปฏิบัติงาน	สำนักปลัด
๒๙	โครงการก่อสร้าง โรงพยาบาล ส่งเสริมสุขภาพ	เพื่อขยายพื้นที่ ให้บริการด้าน สาธารณสุข	บ้านคลองน้ำ เย็น หมู่ที่ ๗,๙			๕,๐๐๐,๐๐๐	๕,๐๐๐,๐๐๐		มี รพ.สต. ให้บริการ เพียงพอใน พื้นที่	ประชาชนมี สุขภาพดีถ้วน หน้า	สำนักปลัด/ กระทรวง สาธารณสุข
๓๐	โครงการจัดทำป้าย รณรงค์ให้ความรู้ เกี่ยวกับโรคระบาด หรือโรคติดต่อต่างๆ ในชุมชน	เพื่อให้ประชาชน ในชุมชนได้มี ความรู้เกี่ยวกับ โรคติดต่อต่างๆที่ เกิดขึ้นในชุมชน	หมู่ที่ ๑-๑๐		๒๐,๐๐๐	๒๐,๐๐๐	๒๐,๐๐๐		ประชาชน ได้รับความรู้ เกี่ยวกับโรค ระบาด โรคติดต่อ ต่างๆในชุมชน	มีการป้องกัน และกำจัด แหล่งเกิดโรค ระบาด	สำนักปลัด

๖.๑แผนงาน สาธารณสุข

ที่	โครงการ	วัตถุประสงค์	เป้าหมาย (ผลผลิตโครงการ)	งบประมาณ					ตัวชี้วัด (KPI)	ผลที่คาดว่าจะ ได้รับ	หน่วยงาน รับผิดชอบหลัก
				๒๕๖๑ (บาท)	๒๕๖๒ (บาท)	๒๕๖๓ (บาท)	๒๕๖๔ (บาท)	๒๕๖๕ (บาท)			
๓๑	โครงการจัดซื้อชุดปฐมพยาบาลให้กับโรงเรียน	เพื่อมีชุดปฐมพยาบาลเบื้องต้นในโรงเรียน	ชุดปฐมพยาบาล (ร.ร.บ้านควนมหาชัย)			๒๐,๐๐๐			ชุดปฐมพยาบาลเบื้องต้นในโรงเรียน	มีชุดปฐมพยาบาลเบื้องต้นในโรงเรียน	สำนักปลัด
๓๒	โครงการ ๓ ล้าน ๓ ปี เลิกบุหรี่เทิดไถ่องค์ราชัน	เพื่อรณรงค์ให้มีการลด ละ เลิกบุหรี่	หมู่บ้านที่ ๑-๑๐			๒๐,๐๐๐	๒๐,๐๐๐		ประชาชนในพื้นที่เลิกบุหรี่ได้เพิ่มขึ้น	ประชาชนในพื้นที่มีสุขภาพดี	สำนักปลัด
๓๓	โครงการติดตั้งตู้หยอดเหรียญถุงยางอนามัยในหมู่บ้าน	เพื่อให้มีการป้องกันโรคติดต่อทางเพศสัมพันธ์และการตั้งครรภ์ก่อนวัยอันควร	หมู่บ้านที่ ๑-๑๐			๓๐,๐๐๐	๓๐,๐๐๐		ตู้หยอดเหรียญถุงยางอนามัยในหมู่บ้าน	โรคติดต่อทางเพศสัมพันธ์และการตั้งครรภ์ก่อนวัยอันควรลดลง	สำนักปลัด
๓๔	โครงการฝึกอบรมอสม.	เพื่อให้ อสม.มีความรู้ในการปฏิบัติงาน	กลุ่ม อสม.ในตำบลสินปุน			๒๐,๐๐๐			ผู้เข้าร่วมอบรมมีความรู้ในการปฏิบัติหน้าที่	อสม.ปฏิบัติหน้าที่มีประสิทธิภาพ	สำนักปลัด
๓๕	โครงการรณรงค์การกำจัดขยะในครัวเรือน	เพื่อให้ครัวเรือนมีการกำจัดขยะในครัวเรือนอย่างถูกวิธี	ครัวเรือนในตำบล			๓๐,๐๐๐	๓๐,๐๐๐		ครัวเรือนมีความสะอาดถูกสุขลักษณะ	ขยะในครัวเรือนมีการกำจัดอย่างถูกวิธี	สำนักปลัด

๖.๑แผนงาน สาธารณสุข

ที่	โครงการ	วัตถุประสงค์	เป้าหมาย (ผลผลิตโครงการ)	งบประมาณ					ตัวชี้วัด (KPI)	ผลที่คาดว่าจะ ได้รับ	หน่วยงาน รับผิดชอบหลัก
				๒๕๖๑ (บาท)	๒๕๖๒ (บาท)	๒๕๖๓ (บาท)	๒๕๖๔ (บาท)	๒๕๖๕ (บาท)			
๓๖	โครงการเตรียมความพร้อมเข้าสู่วัยสูงอายุอย่างมีคุณภาพ	เพื่อให้กลุ่มเข้าสู่วัยสูงอายุสามารถดำรงชีวิตได้อย่างมีความสุข มีการเตรียมตัวที่ดี	ประชาชนช่วงอายุ ๕๘-๕๙ ปี ในตำบลสินปุน			๓๐,๐๐๐	๓๐,๐๐๐		ประชาชนวัยเข้าสู่ผู้สูงอายุ ดำรงชีวิตอย่างมีความสุข	ประชาชนวัยเข้าสู่ผู้สูงอายุ มีความสุข มีการเตรียมความพร้อม	สำนักปลัด
๓๗	โครงการควบคุมจำนวนสุนัขในชุมชน	เพื่อควบคุมจำนวนสุนัขจรจัดในตำบล	สุนัขจรจัดในชุมชนตำบลสินปุน			๒๐,๐๐๐	๒๐,๐๐๐		จำนวนสุนัขจรจัดลดลง	ลดปัญหาพาหะนำโรคพิษสุนัขบ้า เสี่ยงรบกวน และการเกิดอุบัติเหตุ	สำนักปลัด
๓๘	โครงการอบรมหมอบ้านในพระราชประสงค์	เพื่อให้ประชาชนมีความรู้เกี่ยวกับการรักษาพยาบาลเบื้องต้นอย่างถูกต้อง	ประชาชนในตำบลสินปุน			๑๐,๐๐๐	๑๐,๐๐๐	๑๐,๐๐๐	ความรู้ความเข้าใจเกี่ยวกับรักษาพยาบาลเบื้องต้น	ประชาชนได้รับความรู้ การรักษาพยาบาลเบื้องต้น	สำนักปลัด
๓๙	โครงการสืบสานพระปณิธานสมเด็จพระเจ้าตากสินมหาราช	เพื่อให้มีความรู้ การตรวจเต้านมด้วยตัวเอง	ประชาชนทั่วไป อายุ ๓๐ ปี ขึ้นไป			๑๐,๐๐๐	๑๐,๐๐๐	๑๐,๐๐๐	ความรู้ในการตรวจเต้านมด้วยตัวเอง	ประชาชนมีความรู้ในการตรวจเต้านมด้วยตัวเอง	สำนักปลัด

ที่	โครงการ	วัตถุประสงค์	เป้าหมาย (ผลผลิตโครงการ)	งบประมาณ					ตัวชี้วัด (KPI)	ผลที่คาดว่าจะได้รับ	หน่วยงาน รับผิดชอบหลัก
				๒๕๖๑ (บาท)	๒๕๖๒ (บาท)	๒๕๖๓ (บาท)	๒๕๖๔ (บาท)	๒๕๖๕ (บาท)			
๔๐	โครงการควบคุมโรคขาดสารไอโอดีนของสมเด็จพระเทพรัตนราชสุดาฯ สยามบรมราชกุมารี	เพื่อแก้ไขปัญหาควบคุมและป้องกันโรคขาดสารไอโอดีน	-ประชาชนทั่วไป -นักเรียนเขตพื้นที่			๕,๐๐๐	๕,๐๐๐	๕,๐๐๐	อัตราการขาดสารไอโอดีนลดลง	ประชาชนได้รับการป้องกันแก้ไขปัญหาการขาดสารไอโอดีน	สำนักปลัด
๔๑	โครงการปรับปรุงภาวะโภชนาการและสุขภาพเด็กของสมเด็จพระเทพรัตนราชสุดาฯ สยามบรมราชกุมารี	เพื่อค้นหาเด็กขาดสารอาหารการจัดอาหารให้เหมาะสมกับวัย	เด็กในชุมชน			๕,๐๐๐	๕,๐๐๐	๕,๐๐๐	เด็กในชุมชนที่ขาดสารอาหารลดลง	เด็กในชุมชนได้รับการดูแล มีคุณภาพชีวิตที่ดีขึ้น	สำนักปลัด
๔๒	โครงการส่งเสริมโภชนาการและสุขภาพอนามัยแม่และเด็กของสมเด็จพระเทพรัตนราชสุดาฯ สยามบรมราชกุมารี	เพื่อให้มีหญิงมีครรภ์ หญิงให้นมบุตรได้รับความรู้ด้านอาหารภาวะโภชนาการที่ดี	-เด็กอายุ ๐-๓ ปี -ผู้ปกครองเด็กอายุ ๐-๓ ปี			๕,๐๐๐	๕,๐๐๐	๕,๐๐๐	เด็กแรกเกิดเจริญเติบโตตามเกณฑ์ลดภาวะโลหิตจางในหญิงมีครรภ์	เด็กแรกเกิดเจริญเติบโตตามเกณฑ์และหญิงมีครรภ์ได้รับการดูแล	สำนักปลัด
๔๓	โครงการควบคุมโรคหนองพยาธิของสมเด็จพระเทพรัตนราชสุดาฯ สยามบรมราชกุมารี	เพื่อให้ประชาชนมีส่วนร่วมในการแก้ไขปัญหาป้องกันโรคหนองพยาธิ	ประชาชนทั่วไป			๑๐,๐๐๐	๑๐,๐๐๐	๑๐,๐๐๐	ปัญหาโรคหนองพยาธิลดลง	ประชาชนได้รับการป้องกันโรคหนองพยาธิ	สำนักปลัด

ที่	โครงการ	วัตถุประสงค์	เป้าหมาย (ผลผลิตโครงการ)	งบประมาณ					ตัวชี้วัด (KPI)	ผลที่คาดว่าจะได้รับ	หน่วยงาน รับผิดชอบหลัก
				๒๕๖๑ (บาท)	๒๕๖๒ (บาท)	๒๕๖๓ (บาท)	๒๕๖๔ (บาท)	๒๕๖๕ (บาท)			
๔๔	โครงการควบคุมโรคมาลาเรีย ของสมเด็จพระเทพรัตนราชสุดาฯ สยามบรมราชกุมารี	เพื่อให้ประชาชนมีความรู้และป้องกันการระบาดของโรคมาลาเรีย	ประชาชนทั่วไป			๕,๐๐๐	๕,๐๐๐	๕,๐๐๐	โรคมาลาเรียในพื้นที่ลดลง	ประชาชนมีความรู้ในการดูแลสุขภาพตนเอง	สำนักปลัด
๔๕	โครงการพัฒนาระบบสุขภาพในโรงเรียนและชุมชนของสมเด็จพระเทพรัตนราชสุดาฯ สยามบรมราชกุมารี	เพื่อรณรงค์สุขภาพสิ่งแวดล้อมในโรงเรียนและชุมชน	นักเรียนในโรงเรียนและประชาชนทั่วไป			๕,๐๐๐	๕,๐๐๐	๕,๐๐๐	สุขภาพและสิ่งแวดล้อมในโรงเรียนชุมชน	สุขภาพและสิ่งแวดล้อมในโรงเรียนชุมชนได้รับการดูแล	สำนักปลัด
๔๖	โครงการตรวจสุขภาพเคลื่อนที่สมเด็จพระเจ้าลูกเธอ เจ้าฟ้าจุฬาภรณวลัยลักษณ์ อัครราชกุมารี	เพื่อลดปัจจัยเสี่ยงภาวะเจ็บป่วยในอนาคต	ประชาชนที่มีอายุ ๑๕ ปีขึ้นไป			๕,๐๐๐	๕,๐๐๐	๕,๐๐๐	ปัจจัยเสี่ยงด้านสุขภาพลดลง	ประชาชนตระหนักการดูแลสุขภาพลดภาวะเสี่ยงการเจ็บป่วย	สำนักปลัด
๔๗	โครงการลดการติดเชื้อจากแม่สู่ลูก สภากาชาดไทย พระเจ้าวรวงศ์เธอ พระองค์เจ้าโสมสวลี พระวรราชทินนิตตามาตุ	เพื่อให้สตรีมีครรภ์มีความรู้เกี่ยวกับโรคเอดส์ และสามารถปฏิบัติตัวได้ถูกต้อง			๕,๐๐๐	๕,๐๐๐	๕,๐๐๐	สตรีมีครรภ์ปฏิบัติตัวได้ถูกต้อง	สตรีมีครรภ์มีความรู้เกี่ยวกับโรคเอดส์และสามารถปฏิบัติตัวได้ถูกต้อง	สำนักปลัด	

ที่	โครงการ	วัตถุประสงค์	เป้าหมาย (ผลผลิตโครงการ)	งบประมาณ					ตัวชี้วัด (KPI)	ผลที่คาดว่าจะได้รับ	หน่วยงาน รับผิดชอบหลัก
				๒๕๖๑ (บาท)	๒๕๖๒ (บาท)	๒๕๖๓ (บาท)	๒๕๖๔ (บาท)	๒๕๖๕ (บาท)			
๔๘	โครงการรณรงค์และแก้ไขปัญหายาเสพติด To be number one (ศูนย์เพื่อนใจวัยรุ่นในชุมชน/หมู่บ้าน) ทูลกระหม่อมหญิงอุบลราชกัญญาสิริวัฒนาพรรณวดี	เพื่อให้นักเรียนเยาวชนประชาชนทราบถึงพิษภัยยาเสพติดและสร้างภูมิคุ้มกันทางด้านร่างกายและจิตใจ	นักเรียน/ เยาวชน/ ประชาชน			๑๐,๐๐๐	๑๐,๐๐๐	๑๐,๐๐๐	เด็กเยาวชนประชาชน มีภูมิคุ้มกันยาเสพติด ลดปัญหาเสพติด	นักเรียนเยาวชนประชาชนทราบถึงพิษภัยยาเสพติดและสร้างภูมิคุ้มกัน มีคุณภาพชีวิตที่ดี	สำนักปลัด
๔๙	โครงการสัตว์ปลอดโรค คนปลอดภัยจากพิษสุนัขบ้า ตามพระปณิธาน ศาสตราจารย์ ดร. สมเด็จพระเจ้าลูกเธอ เจ้าฟ้าจุฬาภรณวลัยลักษณ์ อัครราชกุมารี	เพื่อป้องกันการระบาดของโรคพิษสุนัขบ้า	สุนัขและแมวในพื้นที่			๕,๐๐๐	๕,๐๐๐	๕,๐๐๐	อัตราการระบาดของโรคพิษสุนัขบ่าลดลง	ประชาชนปลอดภัยจากโรคพิษสุนัขบ้า	สำนักปลัด
๕๐	อุดหนุนสำหรับสนับสนุนงานสาธารณสุขโครงการพัฒนางานสาธารณสุขมูลฐานในเขตชุมชนตำบลสินปุน	เพื่อส่งเสริมงานสาธารณสุขมูลฐานในเขต ต.สินปุน	หมู่บ้านละ ๑๐,๐๐๐ บาท หมู่ที่ ๑-๑๐		๑๐๐,๐๐๐	๑๐๐,๐๐๐	๑๐๐,๐๐๐	๑๐๐,๐๐๐	สาธารณสุขมูลฐานในเขต อบต. ได้รับการส่งเสริม	สาธารณสุขมูลฐานในเขต อบต. ได้รับการส่งเสริม	สำนักปลัด

ที่	โครงการ	วัตถุประสงค์	เป้าหมาย (ผลผลิตโครงการ)	งบประมาณ					ตัวชี้วัด (KPI)	ผลที่คาดว่าจะ ได้รับ	หน่วยงาน รับผิดชอบหลัก
				๒๕๖๑ (บาท)	๒๕๖๒ (บาท)	๒๕๖๓ (บาท)	๒๕๖๔ (บาท)	๒๕๖๕ (บาท)			
๕๑	อุดหนุนเทศบาล ย่านดินแดงในการ กำจัดขยะ	เพื่ออุดหนุนใน การกำจัดขยะ	เทศบาลย่านดิน แดง		๖๐,๐๐๐	๖๐,๐๐๐	๖๐,๐๐๐	๖๐,๐๐๐	ขยะในพื้นที่ ได้รับการ กำจัด	มีที่ทิ้งและ กำจัดขยะ	สำนักปลัด
๕๒	อุดหนุนหมู่บ้าน หมู่ ที่ ๑-๑๐ ตาม โครงการ พระราชดำริด้าน สาธารณสุข	เพื่อพัฒนาการ ให้บริการด้าน สาธารณสุข	หมู่ที่ ๑-๑๐		๒๐๐,๐๐๐	๒๐๐,๐๐๐	๒๐๐,๐๐๐	๒๐๐,๐๐๐	บริการด้าน สาธารณสุขมี คุณภาพ	ประชาชน ได้รับ บริการด้าน สาธารณสุข ทั่วถึง	สำนักปลัด

๖.๒แผนงาน งบกลาง

ที่	โครงการ	วัตถุประสงค์	เป้าหมาย (ผลผลิตโครงการ)	งบประมาณ					ตัวชี้วัด (KPI)	ผลที่คาดว่าจะ ได้รับ	หน่วยงาน รับผิดชอบหลัก
				๒๕๖๑ (บาท)	๒๕๖๒ (บาท)	๒๕๖๓ (บาท)	๒๕๖๔ (บาท)	๒๕๖๕ (บาท)			
๑	เงินสมทบกองทุน หลักประกัน สุขภาพ อบต.สิน ปุน (สปสช.)	เพื่อสมทบ กองทุน หลักประกัน สุขภาพ	กองทุน หลักประกัน สุขภาพแห่งชาติ (สปสช.) ร้อยละ ๔๐ ของ ค่าบริการสมทบ กองทุนที่ได้รับ จากกองทุนฯ		๑๔๐,๐๐๐	๑๔๐,๐๐๐	๑๔๐,๐๐๐	๑๔๐,๐๐๐	เงินสมทบ กองทุน หลักประกัน สุขภาพ แห่งชาติ	ประชาชนมี คุณภาพ ชีวิตที่ดีขึ้น	สำนักปลัด

ก.ยุทธศาสตร์จังหวัด ยุทธศาสตร์ที่ ๕ การสร้างฐานทรัพยากรธรรมชาติที่มั่นคงและมีสภาพแวดล้อมที่เหมาะสม

ข.ยุทธศาสตร์การพัฒนาขององค์กรปกครองส่วนท้องถิ่นในเขตจังหวัด ยุทธศาสตร์ที่ ๖ ส่งเสริม สนับสนุนการท่องเที่ยวและการอนุรักษ์ทรัพยากรธรรมชาติและสิ่งแวดล้อม

๗.ยุทธศาสตร์การพัฒนาด้านการบริหารจัดการและอนุรักษ์ทรัพยากรธรรมชาติและสิ่งแวดล้อม

๗.๑แผนงาน การเกษตร

ที่	โครงการ	วัตถุประสงค์	เป้าหมาย (ผลผลิต โครงการ)	งบประมาณ					ตัวชี้วัด (KPI)	ผลที่คาดว่าจะ ได้รับ	หน่วยงาน รับผิดชอบ หลัก
				๒๕๖๑ (บาท)	๒๕๖๒ (บาท)	๒๕๖๓ (บาท)	๒๕๖๔ (บาท)	๒๕๖๕ (บาท)			
๑	โครงการปรับปรุง ภูมิทัศน์ อ่างทองเพื่อเป็น แหล่งท่องเที่ยวเชิง อนุรักษ์	เพื่อแหล่ง ท่องเที่ยวเชิง อนุรักษ์ใน ตำบล	-ขุดลอกแหล่งน้ำ อ่างทอง -ปรับปรุงตัดแต่งต้นไม้ รอบอ่างทอง -ก่อสร้างถนนหินคลุก รอบอ่างทอง ๔x๖,๐๐๐ ม.			๓,๐๐๐,๐๐๐	๓,๐๐๐,๐๐๐		หารอ่างทอง แหล่ง ท่องเที่ยวใน ตำบล	มีแหล่งท่องเที่ยวใน พื้นที่ ส่งเสริมการ ท่องเที่ยวในตำบล	สำนักปลัด/ กระทรวง ทรัพยากรฯ
๒	โครงการปลูกป่า เฉลิมพระเกียรติ	เพื่อส่งเสริมการ ปลูกป่าในชุมชน	ป่าชุมชนในตำบล สินปุน		๓๐,๐๐๐	๓๐,๐๐๐	๓๐,๐๐๐		พื้นที่ป่าชุมชน เพิ่มขึ้น	พื้นที่สีเขียวเพิ่มขึ้น ทรัพยากรป่าไม้ ได้รับการอนุรักษ์	สำนักปลัด
๓	โครงการสร้าง จิตสำนึกในการ รักษาสิ่งแวดล้อม	เพื่อกระตุ้นให้ ประชาชนสำนึก รักษาสิ่งแวดล้อม	หมู่ที่ ๑-๑๐			๒๐,๐๐๐			ประชาชนหันมา ให้ความสำคัญใน การรักษา สิ่งแวดล้อม	ทรัพยากรธรรมชาติและ สิ่งแวดล้อม ได้รับการดูแลรักษา	สำนักปลัด
๔	โครงการจัดทำปาย รณรงค์การอนุรักษ์ ธรรมชาติและ สิ่งแวดล้อม	เพื่อให้ประชาชนใน พื้นที่เห็น ความสำคัญของ ธรรมชาติและ สิ่งแวดล้อม	หมู่ที่ ๑-๑๐			๒๐,๐๐๐			ประชาชนเห็น ความสำคัญ ของธรรมชาติและ สิ่งแวดล้อม	ทรัพยากรธรรมชาติและ สิ่งแวดล้อม ได้รับการดูแลรักษา	สำนักปลัด
๕	โครงการก่อสร้าง แนวเขตที่ดิน สาธารณะ ประโยชน์และแนว เขตเกษตรกรรม	เพื่อป้องกันการ บุกรุกที่ดิน สาธารณะ ประโยชน์	ภายในตำบล			๓๐,๐๐๐	๓๐,๐๐๐		แนวเขตที่ดิน สาธารณะ ประโยชน์มี ความชัดเจน	มีแนวเขตที่ดิน สาธารณะ ประโยชน์ชัดเจน ป้องกันการบุกรุก	สำนักปลัด

๗.๑แผนงาน การเกษตร

ที่	โครงการ	วัตถุประสงค์	เป้าหมาย (ผลผลิตโครงการ)	งบประมาณ					ตัวชี้วัด (KPI)	ผลที่คาดว่าจะ ได้รับ	หน่วยงาน รับผิดชอบ หลัก	
				๒๕๖๑ (บาท)	๒๕๖๒ (บาท)	๒๕๖๓ (บาท)	๒๕๖๔ (บาท)	๒๕๖๕ (บาท)				
๖	โครงการปลูกป่า ชุมชน	เพื่อให้ทรัพยากรป่า ไม้มีจำนวนเพิ่มขึ้น	ป่าชุมชน หมู่ที่ ๑-๑๐		๕๐,๐๐๐	๕๐,๐๐๐	๕๐,๐๐๐	๕๐,๐๐๐	๕๐,๐๐๐	ทรัพยากรป่าไม้มี จำนวนเพิ่มขึ้น	มีพื้นที่ป่าไม้มี จำนวนเพิ่มขึ้น	สำนักปลัด
๗	โครงการอนุรักษ์ต้น น้ำและแหล่งน้ำ ธรรมชาติ	เพื่อการอนุรักษ์ต้น น้ำและแหล่งน้ำ ธรรมชาติในพื้นที่	๑ กิจกรรม		๓๐,๐๐๐	๓๐,๐๐๐	๓๐,๐๐๐	๓๐,๐๐๐	๓๐,๐๐๐	ต้นน้ำและแหล่ง น้ำธรรมชาติได้รับ การดูแล	ประชาชนมีส่วนร่วม ร่วมในการ อนุรักษ์	สำนักปลัด
๘	โครงการส่งเสริมการ อนุรักษ์และสนับสนุน พันธุ์สัตว์น้ำ	เพื่ออนุรักษ์พันธุ์ สัตว์น้ำ	หมู่ที่ ๑-๑๐		๓๐,๐๐๐	๓๐,๐๐๐	๓๐,๐๐๐	๓๐,๐๐๐	๓๐,๐๐๐	มีพันธุ์สัตว์น้ำ เพิ่มขึ้น	พันธุ์สัตว์น้ำ ได้รับการ อนุรักษ์	สำนักปลัด
๙	โครงการรณรงค์ ตรวจสอบและออก สำรวจที่ดิน สาธารณประโยชน์	เพื่อให้พื้นที่ สาธารณประโยชน์ ได้รับการจัดทำเขต	๑ ครั้ง/ปี หมู่ที่ ๑-๑๐			๕๐,๐๐๐				แนวเขตที่ สาธารณประโยชน์ มีความชัดเจน	ลดปัญหาการ บุกรุกที่ดินของ รัฐ	สำนักปลัด
๑๐	โครงการปรับปรุง สระน้ำหมู่บ้าน	เพื่อเป็นสถานที่ พักผ่อนหย่อนใจ และแหล่ง ท่องเที่ยวในตำบล	-ปลูกไม้ดอก ไม้ประดับ -ปรับปรุงพื้นที่ฯ -สระน้ำ ม.๒ -สระน้ำ ม. ๗ -สระน้ำห้วยแม่ชี -ห้วยน้ำเขียว ม.๘ -สระน้ำตาร่วง ม.๘ -สระน้ำ ม.๖ -สระน้ำ ม.๕			๒๐๐,๐๐๐				มีสถานที่พักผ่อน หย่อนใจ เป็น แหล่งท่องเที่ยว	ประชาชนมี สถานที่พักผ่อน หย่อนใจ มี สถานที่ ท่องเที่ยว	สำนักปลัด
๑๑	โครงการปรับปรุง ภูมิทัศน์ภายใน ตำบล	เพื่อพัฒนาให้เป็น ชุมชนน่าอยู่	-หมู่ที่๑-๑๐ -ริมทางภายในตำบล -โรงเรียนและ ศพด. -วัด/สำนักสงฆ์ -ห้วยทรายขาว ม.๖ -ป่าห้วยแม่ชี ม.๗ -สวนสาธารณะ ม.๗ -ฝายคลองหินปูน			๓๐๐,๐๐๐				พื้นที่ในตำบลมีภูมิ ทัศน์ที่สวยงาม ร่ม รื่น	มีภูมิทัศน์ที่ สวยงาม ร่มรื่น เป็นชุมชนน่าอยู่	สำนักปลัด

๗.๑แผนงาน การเกษตร

ที่	โครงการ	วัตถุประสงค์	เป้าหมาย (ผลผลิตโครงการ)	งบประมาณ					ตัวชี้วัด (KPI)	ผลที่คาดว่าจะได้รับ	หน่วยงาน รับผิดชอบ หลัก
				๒๕๖๑ (บาท)	๒๕๖๒ (บาท)	๒๕๖๓ (บาท)	๒๕๖๔ (บาท)	๒๕๖๕ (บาท)			
๑๒	โครงการปรับปรุง ภูมิทัศน์สระน้ำ บางตึง เป็นแหล่ง ท่องเที่ยว	เพื่อเป็น สถานที่ ท่องเที่ยว ธรรมชาติใน พื้นที่	-ปรับปรุงศาลา เอนกประสงค์ -ขยายเขตไฟฟ้าสระน้ำ -ปลูกต้นไม้เสริม -ปรับปรุงห้องน้ำ -ก่อสร้างถนนทางเข้าสระ น้ำ -ก่อสร้างถนนหินคลุกรอบ สระ -ระบบไฟฟ้าส่องสว่าง			๔,๐๐๐,๐๐๐	๔,๐๐๐,๐๐๐		สถานที่ พักผ่อนและ แหล่ง ท่องเที่ยวใน ตำบล	มีสถานที่ พักผ่อนและ แหล่งท่องเที่ยว สร้างรายได้แก่ คนในชุมชน	กองช่าง/ อบจ./ กระทรวง ทรัพยากรฯ
๑๓	โครงการกำจัด วัชพืชในแหล่งน้ำ	เพื่อรักษา สิ่งแวดล้อม แหล่งน้ำ	-ห้วยทรายขาว ม.๖ -ห้วยน้ำเขียว ม.๘			๓๐,๐๐๐	๓๐,๐๐๐		แหล่งน้ำใน พื้นที่ได้รับการ ดูแลรักษา	แหล่งน้ำใน พื้นที่ได้รับการ ดูแลรักษา	สำนักปลัด
๑๔	โครงการปลูกหญ้า แฝกสันฝายห้วย ทรายขาว	เพื่อรักษาหน้า ดินไม่ให้ พังทลาย	ห้วยทรายขาว หมู่ที่ ๖			๓๐,๐๐๐			ป้องกันการ พังทลายหน้า ดินสันฝาย	ป้องกันการ พังทลายหน้า ดินสันฝาย	สำนักปลัด
๑๕	โครงการปรับปรุง ภูมิทัศน์แหล่ง ท่องเที่ยววังน้ำ โตน หมู่ที่ ๙	เพื่อให้เป็น สถานที่ ท่องเที่ยว พักผ่อนหย่อน ใจ	-ปลูกต้นไม้เสริม -ปรับปรุงห้องน้ำ -ปรับเกลี่ยพื้นที่ -ปรับปรุงทางเท้า -ก่อสร้างถนนลาดยาง ๖x๒๐๐๐ ม. -ปรับปรุงป้อมยาม -ปรับปรุงป้ายชื่อ -ปรับปรุงต่อเติมฝาย -ขุดลอกลำห้วย			๕๐๐,๐๐๐	๑๑,๕๐๐,๐๐๐		ประชาชนมี สถานที่ ท่องเที่ยว พักผ่อนหย่อน ใจ	ประชาชนมี สถานที่ ท่องเที่ยว พักผ่อนหย่อน ใจ	สำนักปลัด/ อบจ./ กระทรวง ทรัพยากรฯ

๗.๑แผนงาน การเกษตร

ที่	โครงการ	วัตถุประสงค์	เป้าหมาย (ผลผลิต โครงการ)	งบประมาณ					ตัวชี้วัด (KPI)	ผลที่คาดว่าจะ ได้รับ	หน่วยงาน รับผิดชอบ หลัก
				๒๕๖๑ (บาท)	๒๕๖๒ (บาท)	๒๕๖๓ (บาท)	๒๕๖๔ (บาท)	๒๕๖๕ (บาท)			
๑๖	โครงการติดตั้ง ตะแกรงเหล็ก กั้นรอบสระน้ำ หมู่บ้าน	เพื่อป้องกัน อุบัติเหตุ	สระน้ำบ้านบาง ไผ่ หมู่ที่ ๓			๕๐,๐๐๐	๕๐,๐๐๐		ตะแกรงเหล็กกั้น รอบสระน้ำ หมู่บ้าน	บริเวณสระน้ำ มีความ ปลอดภัย เพิ่มขึ้น	สำนักปลัด
๑๗	โครงการ ปรับปรุงภูมิ ทัศน์หารเมรัย เพื่อเป็นแหล่ง ท่องเที่ยวเชิง อนุรักษ์	เพื่อแหล่ง ท่องเที่ยวเชิง อนุรักษ์ใน ตำบล	-ขุดลอกแหล่งน้ำ หารเมรัย -ปรับปรุงตัดแต่ง ต้นไม้รอบหาร เมรัย -ก่อสร้างถนน หินคลุกรอบหาร เมรัย .			๑๕,๐๐๐,๐๐๐			หารเมรัยแหล่ง ท่องเที่ยวในตำบล	มีแหล่ง ท่องเที่ยวใน พื้นที่ ส่งเสริม การท่องเที่ยว ในตำบล	สำนักปลัด/ กระทรวง ทรัพยากรฯ
๑๘	โครงการจัดตั้ง ธนาคารต้นไม้	เพื่อเพิ่มพื้นที่ สีเขียว	หมู่ที่ ๑-๑๐			๑๐๐,๐๐๐		๑๐๐,๐๐๐	ป่าไม่มีจำนวน เพิ่มขึ้น	ในตำบลมีพื้นที่ สีเขียวเพิ่มขึ้น	สำนักปลัด
๑๙	โครงการ ก่อสร้างบล็อก ปูทางเท้ารอบ สระน้ำเมรัย	เพื่อให้มี บริเวณทาง เท้าที่เป็น ระเบียบรอบ สระน้ำ	สระน้ำเมรัย หมู่ที่ ๕			๒๐๐,๐๐๐			ทางเท้ารอบสระ น้ำเมรัย หมู่ที่ ๕	มีทางเท้ารอบ สระน้ำเมรัย มี ความสวยงาม	กองช่าง

๗.๒แผนงาน สาธารณสุข

ที่	โครงการ	วัตถุประสงค์	เป้าหมาย (ผลผลิตโครงการ)	งบประมาณ					ตัวชี้วัด (KPI)	ผลที่คาดว่าจะ ได้รับ	หน่วยงาน รับผิดชอบ หลัก	
				๒๕๖๑ (บาท)	๒๕๖๒ (บาท)	๒๕๖๓ (บาท)	๒๕๖๔ (บาท)	๒๕๖๕ (บาท)				
๑	โครงการ ประชาสัมพันธ์และ อบรมสร้างจิตสำนึก การทิ้งขยะ การแยก ขยะการรักษาความ สะอาดและการ กำจัดขยะ	เพื่อสร้าง จิตสำนึกในการ ทิ้งขยะให้กับ ประชาชนใน ชุมชน	หมู่ที่ ๑-๑๐		๕๐,๐๐๐	๕๐,๐๐๐	๕๐,๐๐๐	๕๐,๐๐๐	๕๐,๐๐๐	ประชาชนมี ความรู้การแยก ขยะก่อนทิ้ง และการรักษา ความสะอาด ในชุมชน	ประชาชนมีการ แยกขยะก่อนทิ้ง และรู้จักรักษา ความสะอาด	สำนักปลัด
๒	โครงการ ธนาคารขยะ	เพื่อให้ประชาชน รู้จักการแยกขยะ และได้รับ ประโยชน์จาก โครงการ	หมู่ที่ ๑-๑๐			๑๐๐,๐๐๐	๑๐๐,๐๐๐			ขยะในชุมชน ได้รับการคัด แยก	ประชาชนรู้จัก การแยกขยะและ ได้รับประโยชน์ จากการแยกขยะ	สำนักปลัด
๓	โครงการจัดซื้อที่ ทิ้งขยะ	เพื่อให้ได้พื้นที่ ทิ้งขยะที่ เหมาะสม	๑ แห่ง			๑,๐๐๐,๐๐๐	๑,๐๐๐,๐๐๐			มีพื้นที่ในการ ทิ้งขยะ	มีพื้นที่ทิ้งขยะ เพียงพอ	สำนักปลัด
๔	โครงการส่งเสริมให้ ความรู้ ผู้ประกอบการใน การรักษา สิ่งแวดล้อม	เพื่อสร้างความ เข้าใจในการดูแล รักษา สภาพแวดล้อมแก่ ผู้ประกอบการ	ชุมชนและสถาน ประกอบการใน ตำบลสินปุน			๓๐,๐๐๐	๓๐,๐๐๐			ผู้ประกอบการ มีจิตสำนึกใน การรักษา สิ่งแวดล้อม	ผู้ประกอบการมี ความเข้าใจในการ รักษาสิ่งแวดล้อม ในชุมชน	สำนักปลัด
๕	โครงการจัดซื้อชุด ตรวจสอบและ สารเคมีทดสอบ คุณภาพน้ำ	เพื่อการ อนุรักษ์ ธรรมชาติและ สิ่งแวดล้อม	จำนวน ๑๐ ชุด หมู่ที่ ๑-๑๐			๒๐,๐๐๐	๒๐,๐๐๐			มีชุดตรวจสอบ ในการทดสอบ คุณภาพน้ำ	มีสิ่งแวดล้อมที่ดี ลดปัญหาน้ำเสีย ในชุมชน	สำนักปลัด

๗.๒แผนงาน สาธารณสุข

ที่	โครงการ	วัตถุประสงค์	เป้าหมาย (ผลผลิตโครงการ)	งบประมาณ					ตัวชี้วัด (KPI)	ผลที่คาดว่าจะ ได้รับ	หน่วยงาน รับผิดชอบ หลัก
				๒๕๖๑ (บาท)	๒๕๖๒ (บาท)	๒๕๖๓ (บาท)	๒๕๖๔ (บาท)	๒๕๖๕ (บาท)			
๖	โครงการชุดหูลุม ขยะสำหรับ ครัวเรือน	เพื่อเก็บและ กำจัดขยะใน ครัวเรือน	หมู่ที่ ๑-๑๐ ขนาด ๑x๑x๑ ม.			๓๐,๐๐๐	๓๐,๐๐๐		หูลุมขยะใน ครัวเรือน	ครัวเรือนสามารถ กำจัดขยะภายใน ครัวเรือนได้เอง	สำนักปลัด
๗	โครงการก่อสร้าง ถังหมักขยะ	เพื่อนำเศษขยะ มาใช้ให้เกิด ประโยชน์	หมู่ที่ ๑-๑๐			๑๐๐,๐๐๐	๑๐๐,๐๐๐		ในชุมชน สามารถนำ ขยะมาใช้ ประโยชน์ได้	สามารถกำจัด ขยะและแปร สภาพเป็น พลังงานได้	สำนักปลัด
๘	โครงการก่อสร้าง เตาเผาขยะ	เพื่อกำจัดขยะใน พื้นที่	-หมู่ที่๑-๑๐ -รร. ๕ แห่ง -วัด ๒ แห่ง			๓๐๐,๐๐๐	๓๐๐,๐๐๐		ขยะในชุมชน ได้รับการ กำจัดอย่างถูก วิธี	มีที่ทิ้งและกำจัด ขยะในพื้นที่	สำนักปลัด
๙	โครงการก่อสร้าง โรงเรือนเก็บและ แยกขยะ	เพื่อเป็นที่เก็บ และแยกขยะใน ชุมชน	โรงเรือนใน หมู่บ้าน หมู่ที่ ๑-๑๐			๕๐๐,๐๐๐			โรงเรือนเก็บ และแยกขยะ	มีที่เก็บและแยก ขยะเพื่อการกำจัด	สำนักปลัด
๑๐	โครงการติดตั้งถัง ขยะแบบตะแกรง เหล็ก	เพื่อให้การทิ้งขยะ ในชุมชนมีความ เป็นระเบียบ เรียบร้อย	ตะแกรงเหล็ก ขนาด ๑x๑ ม. จำนวน ๘ จุด หมู่ที่ ๖			๕๐,๐๐๐	๕๐,๐๐๐		ตะแกรงเหล็ก สำหรับทิ้งขยะ	ชุมชนมีความ เป็นระเบียบ เรียบร้อย	สำนักปลัด
๑๑	โครงการก่อสร้าง ศาลาที่พักบริเวณ ห้วยทรายขาว	เพื่อให้มีศาลา พักผ่อนหย่อนใจ	ห้วยทรายขาว หมู่ที่ ๖			๕๐,๐๐๐	๕๐,๐๐๐		ศาลาที่พักห้วย ทรายขาว	มีสถานที่พัก หย่อนใจ	สำนักปลัด

รายละเอียดโครงการพัฒนา
แผนพัฒนาท้องถิ่น (พ.ศ.๒๕๖๑-๒๕๖๕)
สำหรับโครงการที่เกินศักยภาพขององค์การบริหารส่วนตำบลสินปุน

ก.ยุทธศาสตร์จังหวัด การเชื่อมโยงเส้นทางคมนาคมและศูนย์โลจิสติกส์

ข.ยุทธศาสตร์การพัฒนาขององค์กรปกครองส่วนท้องถิ่นในเขตจังหวัด พัฒนาโครงสร้างพื้นฐาน

๑.ยุทธศาสตร์การพัฒนาโครงสร้างพื้นฐาน

๑.๑แผนงาน เคหะและชุมชน

ที่	โครงการ	วัตถุประสงค์	เป้าหมาย (ผลผลิต โครงการ)	งบประมาณ					ตัวชี้วัด (KPI)	ผลที่คาดว่าจะได้รับ	หน่วยงาน รับผิดชอบ หลัก
				๒๕๖๑ (บาท)	๒๕๖๒ (บาท)	๒๕๖๓ (บาท)	๒๕๖๔ (บาท)	๒๕๖๕ (บาท)			
๑	โครงการก่อสร้างถนน คอนกรีตเสริมเหล็กบ้านควนกลาง แม่น้ำตาปี บ้านไผ่ปุน หมู่ที่ ๑ ต.สินปุน อ.พระแสง เชื่อมต่อ หมู่ที่ ๑๒ ต.คลองฉนวน อ.เวียงสระ จ.สุราษฎร์ฯ	ราษฎรมีเส้นทางใช้สะดวก	ขนาดกว้าง ๖ เมตร ยาว ๒,๕๐๐ เมตร		๙,๓๐๐,๐๐๐	๙,๓๐๐,๐๐๐	๙,๓๐๐,๐๐๐	๙,๓๐๐,๐๐๐	ถนน คสล. ยาว ๒,๕๐๐ เมตร ได้มาตรฐาน	ราษฎรใช้เส้นทางสะดวก ลดอุบัติเหตุ	กองช่าง/อบจ./กรมส่งเสริมฯ
๒	โครงการก่อสร้างถนนคอนกรีตเสริมเหล็ก สี่แยกป่าแคแล้ว สายหน้าสำนักสงฆ์ อุทิศประดิษฐาราม ม.๙ ต.สินปุน อ.พระแสง เชื่อมต่อ ม.๗ บ้านคลองเพรียง ต.ไทรทอง อ.ชัยบุรี จ.สุราษฎร์ฯ	ราษฎรมีเส้นทางใช้สะดวก	ขนาดกว้าง ๖ เมตร ยาว ๒,๐๐๐ เมตร		๘,๐๐๐,๐๐๐	๘,๐๐๐,๐๐๐	๘,๐๐๐,๐๐๐	๘,๐๐๐,๐๐๐	ถนน คสล. ยาว ๒,๐๐๐ เมตร ได้มาตรฐาน	ราษฎรใช้เส้นทางสะดวก ลดอุบัติเหตุ	กองช่าง/อบจ./กรมส่งเสริมฯ

๑.๑แผนงาน เคหะและชุมชน

ที่	โครงการ	วัตถุประสงค์	เป้าหมาย (ผลผลิตโครงการ)	งบประมาณ					ตัวชี้วัด (KPI)	ผลที่คาดว่าจะได้รับ	หน่วยงานรับผิดชอบหลัก
				๒๕๖๑ (บาท)	๒๕๖๒ (บาท)	๒๕๖๓ (บาท)	๒๕๖๔ (บาท)	๒๕๖๕ (บาท)			
๓	โครงการปรับปรุงถนนคอนกรีตเสริมเหล็กสี่แยกป่าแค้ว(สายตรง) หมู่ที่ ๙ ต.สินปุน อ.พระแสง เชื่อมต่อ หมู่ที่ ๗ ต.ไทรทอง อ.ชัยบุรี จ.สุราษฎร์ธานี	ราษฎรมีเส้นทางใช้สะดวก	ขนาดกว้าง ๖ เมตร ยาว ๑,๒๐๐ เมตร		๔,๕๐๐,๐๐๐	๔,๕๐๐,๐๐๐	๔,๕๐๐,๐๐๐	๔,๕๐๐,๐๐๐	ถนน คสล. ยาว ๑,๒๐๐ เมตร ได้มาตรฐาน	ราษฎรใช้เส้นทางสะดวก ลดอุบัติเหตุ	กองช่าง/อบจ./กรมส่งเสริมฯ
๔	โครงการปรับปรุงถนนคอนกรีตเสริมเหล็กซอยราชประชา หมู่ที่ ๗ ต.สินปุน เชื่อมต่อ หมู่ที่ ๙ ต.สินเจริญ อ.พระแสง จ.สุราษฎร์ธานี	ราษฎรมีเส้นทางใช้สะดวก	ขนาดกว้าง ๖ เมตร ยาว ๑,๓๐๐ เมตร		๔,๘๓๖,๐๐๐	๔,๘๓๖,๐๐๐	๔,๘๓๖,๐๐๐	๔,๘๓๖,๐๐๐	ถนน คสล. ยาว ๑,๓๐๐ เมตร ได้มาตรฐาน	ราษฎรใช้เส้นทางสะดวก ลดอุบัติเหตุ	กองช่าง/อบจ./กรมส่งเสริมฯ

๑.๑แผนงาน เคาหะและชุมชน

ที่	โครงการ	วัตถุประสงค์	เป้าหมาย (ผลผลิตโครงการ)	งบประมาณ					ตัวชี้วัด (KPI)	ผลที่คาดว่าจะได้รับ	หน่วยงานรับผิดชอบหลัก
				๒๕๖๑ (บาท)	๒๕๖๒ (บาท)	๒๕๖๓ (บาท)	๒๕๖๔ (บาท)	๒๕๖๕ (บาท)			
๕	โครงการก่อสร้างถนนลาดยางสายบ้านบางไผ่ ทุ่งมหาชัย หมู่ที่ ๓ ต.สินปุน เชื่อมต่อ หมู่ที่ ๑๐ บ้านใหม่ ต.อิปัน อ.พระแสง จ.สุราษฎร์ธานี	ราษฎรมีเส้นทางใช้สะดวก	ขนาดกว้าง ๖ เมตร ยาว ๒,๐๐๐ เมตร		๘,๐๐๐,๐๐๐	๘,๐๐๐,๐๐๐	๘,๐๐๐,๐๐๐	๘,๐๐๐,๐๐๐	ถนนลาดยาง ยาว ๒,๐๐๐ เมตร ได้มาตรฐาน	ราษฎรใช้เส้นทางสะดวก ลดอุบัติเหตุ	กองช่าง/อบจ./กรมส่งเสริมฯ
๖	โครงการก่อสร้างถนนลาดยางพาราแอสฟัลต์ติกคอนกรีตสายบ้านบางไผ่ ทุ่งมหาชัย หมู่ที่ ๓ ต.สินปุน เชื่อมต่อ หมู่ที่ ๑๐ บ้านใหม่ ต.อิปัน อ.พระแสง จ.สุราษฎร์ธานี	เพื่อให้ราษฎรมีเส้นทางใช้สะดวก	ขนาดกว้าง ๖ เมตร ยาว ๒,๐๐๐ เมตร		๘,๐๐๐,๐๐๐	๘,๐๐๐,๐๐๐	๘,๐๐๐,๐๐๐	๘,๐๐๐,๐๐๐	ถนนลาดยาง ยาว ๒,๐๐๐ เมตร	ราษฎรใช้เส้นทางสะดวก ลดอุบัติเหตุ	กองช่าง/อบจ./กรมส่งเสริมฯ

๑.๑แผนงาน เคหะและชุมชน

ที่	โครงการ	วัตถุประสงค์	เป้าหมาย (ผลผลิตโครงการ)	งบประมาณ					ตัวชี้วัด (KPI)	ผลที่คาดว่าจะได้รับ	หน่วยงานรับผิดชอบหลัก
				๒๕๖๑ (บาท)	๒๕๖๒ (บาท)	๒๕๖๓ (บาท)	๒๕๖๔ (บาท)	๒๕๖๕ (บาท)			
๗	โครงการก่อสร้างถนนคอนกรีตเสริมเหล็กสายบ้านไม้งาม หมู่ที่ ๕ บ้านเมรัย ต.สินปุน อ.พระแสง เชื่อมต่อ หมู่ที่ ๖ บ้านปากห่าน ต.คลองฉนวน อ.เวียงสระ จ.สุราษฎร์ธานี	เพื่อให้ราษฎรมีเส้นทางใช้สะดวก	ขนาดกว้าง ๖ เมตร ยาว ๒,๕๐๐ เมตร		๙,๓๐๐,๐๐๐	๙,๓๐๐,๐๐๐	๙,๓๐๐,๐๐๐	๙,๓๐๐,๐๐๐	ถนน คสล. ยาว ๒๕๐๐ เมตร	ราษฎรใช้เส้นทางสะดวก ลดอุบัติเหตุ	กองช่าง/อบจ./กรมส่งเสริมฯ
๘	โครงการก่อสร้างถนนคอนกรีตเสริมเหล็กสายสุขาภิบาลย่านดินแดง หมู่ที่ ๑,๕,๑๐ ต.สินปุน เชื่อมต่อ หมู่ที่ ๑ บ้านทุ่งหญ้าแดง ต.สินเจริญ อ.พระแสง จ.สุราษฎร์ธานี	เพื่อให้ราษฎรมีเส้นทางใช้สะดวก	ขนาดกว้าง ๖ เมตร ยาว ๗๐๐ เมตร		๒,๖๐๔,๐๐๐	๒,๖๐๔,๐๐๐	๒,๖๐๔,๐๐๐	๒,๖๐๔,๐๐๐	ถนน คสล. ยาว ๒๕๐๐ เมตร	ราษฎรใช้เส้นทางสะดวก ลดอุบัติเหตุ	กองช่าง/อบจ./กรมส่งเสริมฯ

๑.๑แผนงาน เคหะและชุมชน

ที่	โครงการ	วัตถุประสงค์	เป้าหมาย (ผลผลิต โครงการ)	งบประมาณ					ตัวชี้วัด (KPI)	ผลที่คาดว่าจะ ได้รับ	หน่วยงาน รับผิดชอบ หลัก
				๒๕๖๑ (บาท)	๒๕๖๒ (บาท)	๒๕๖๓ (บาท)	๒๕๖๔ (บาท)	๒๕๖๕ (บาท)			
๙	โครงการก่อสร้าง ถนนคอนกรีตเสริม เหล็กซอยท่านขุน ม. ๙ ต.สินปุน เชื่อมต่อ ม.๗ ต.ไทรทอง อ.ชัย บุรี จ.สุราษฎร์ธานี	เพื่อให้ราษฎร มีเส้นทางใช้ สะดวก	ขนาดกว้าง ๖ เมตร ยาว ๓,๐๐๐ เมตร			๑๑,๑๖๐,๐๐๐	๑๑,๑๖๐,๐๐๐	๑๑,๑๖๐,๐๐๐	ถนน คสล. ยาว ๓,๐๐๐ เมตร	ราษฎรใช้ เส้นทาง สะดวก ลด อุบัติเหตุ	กองช่าง/ อบจ./กรม ส่งเสริมฯ

ผ.03

บัญชีครุภัณฑ์
แผนพัฒนาท้องถิ่น (พ.ศ.๒๕๖๑-๒๕๖๕)
องค์การบริหารส่วนตำบลสินปุน

ที่	แผนงาน	หมวด	ประเภท	เป้าหมาย (ผลผลิตของครุภัณฑ์)	งบประมาณ					หน่วยงาน รับผิดชอบ หลัก
					๒๕๖๑ (บาท)	๒๕๖๒ (บาท)	๒๕๖๓ (บาท)	๒๕๖๔ (บาท)	๒๕๖๕ (บาท)	
๑	แผนงานรักษา ความสงบ	ครุภัณฑ์	ครุภัณฑ์ การเกษตร	เครื่องสูบน้ำ(เครื่องยนต์ เบนซิน)ขนาดท่อ ๒ นิ้ว พร้อมชุดอุปกรณ์ดับเพลิง จำนวน ๑ เครื่อง		๓๐,๐๐๐	๓๐,๐๐๐	๓๐,๐๐๐	๓๐,๐๐๐	สำนักปลัด
๒	แผนงาน การศึกษา	ครุภัณฑ์	ครุภัณฑ์ สำนักงาน	โต๊ะญี่ปุ่น		๑๐,๕๐๐	๑๐,๕๐๐	๑๐,๕๐๐		สำนักปลัด
๓	แผนงาน การศึกษา	ครุภัณฑ์	ครุภัณฑ์ การศึกษา	เครื่องเล่นกลางแจ้ง		๖๐๐,๐๐๐	๖๐๐,๐๐๐	๖๐๐,๐๐๐		สำนักปลัด
๔	แผนงานเคหะ และชุมชน	ครุภัณฑ์	ครุภัณฑ์ การเกษตร	เครื่องสูบน้ำ		๕๐,๐๐๐	๕๐,๐๐๐	๕๐,๐๐๐	๕๐,๐๐๐	กองช่าง
๕	แผนงานเคหะ และชุมชน	ครุภัณฑ์	ครุภัณฑ์ การเกษตร	เครื่องจ่ายสารเคมี		๑๕,๐๐๐	๑๕,๐๐๐	๑๕,๐๐๐		กองช่าง
๖	แผนงานเคหะ และชุมชน	ครุภัณฑ์	ครุภัณฑ์ การเกษตร	บั้งจุ่ม บั้งแช่ คูดโคลน จำนวน ๑ ตัว		๗,๐๐๐	๗,๐๐๐	๗,๐๐๐	๗,๐๐๐	กองช่าง
๗	แผนงานเคหะ และชุมชน	ครุภัณฑ์	ครุภัณฑ์ ยานพาหนะ	รถกระเช้าไฟฟ้าชนิด ๖ ล้อ			๒,๐๐๐,๐๐๐	๒,๐๐๐,๐๐๐		กองช่าง
๘	แผนงานเคหะ และชุมชน	ครุภัณฑ์	ครุภัณฑ์ คอมพิวเตอร์	เครื่องอ่านบัตร อเนกประสงค์แบบ Smart Card			๗๐๐			กองช่าง

ส่วนที่ ๔

การติดตามและประเมินผล

๑. การติดตามและประเมินผลแผนยุทธศาสตร์

ในการจัดทำแผนพัฒนาท้องถิ่นนั้นมีการพิจารณาติดตามและประเมินผลแผนพัฒนาท้องถิ่นโดยจะต้องติดตามและประเมินผลยุทธศาสตร์ ตามระเบียบกระทรวงมหาดไทยว่าด้วยการจัดทำแผนพัฒนาขององค์กรปกครองส่วนท้องถิ่น พ.ศ. ๒๕๔๘ แก้ไขเพิ่มเติมถึง (ฉบับที่ ๓) พ.ศ. ๒๕๖๑ และในการประเมินผลแผนนั้นจะต้องมีการประเมินคุณภาพของแผนยุทธศาสตร์การพัฒนาตามแนวทางการติดตามและประเมินผลยุทธศาสตร์เพื่อให้สอดคล้องกับแผนพัฒนาท้องถิ่นขององค์กรปกครองส่วนท้องถิ่น ตามหนังสือกระทรวงมหาดไทย ที่ มท ๐๘๑๐.๓/ว ๒๙๓๑ ลงวันที่ ๑๕ พฤษภาคม ๒๕๖๒ เรื่อง ชักซ้อมแนวทางการทบทวนแผนพัฒนาท้องถิ่น (พ.ศ.๒๕๖๑-๒๕๖๕) ขององค์กรปกครองส่วนท้องถิ่น

๒. การติดตามและประเมินผลโครงการ

องค์การบริหารส่วนตำบลสินปูนได้มีการติดตามและประเมินผลโครงการ โดยใช้ตัวแบบการติดตามและประเมินผลวัดผลในเชิงปริมาณและเชิงคุณภาพ เพื่อใช้เป็นเครื่องมือในการติดตามและประเมินผลการดำเนินงานและเป็นแนวทางแก่ผู้บริหารท้องถิ่นในการจัดทำแผนพัฒนาท้องถิ่น ซึ่งเป็นไปตามระเบียบกระทรวงมหาดไทยว่าด้วยการจัดทำแผนพัฒนาขององค์กรปกครองส่วนท้องถิ่น พ.ศ. ๒๕๔๘ แก้ไขเพิ่มเติมถึง (ฉบับที่ ๓) พ.ศ.๒๕๖๑ และตามหนังสือกระทรวงมหาดไทย ที่ มท ๐๘๑๐.๓/ว ๒๙๓๑ ลงวันที่ ๑๕ พฤษภาคม ๒๕๖๒ เรื่อง ชักซ้อมแนวทางการทบทวนแผนพัฒนาท้องถิ่น (พ.ศ.๒๕๖๑-๒๕๖๕)ขององค์กรปกครองส่วนท้องถิ่น

๓. สรุปผลการพัฒนาท้องถิ่นในภาพรวม

๓.๑ การวัดผลในเชิงปริมาณและคุณภาพ

(๑) การวัดผลในเชิงปริมาณ

ตามที่องค์การบริหารส่วนตำบลสินปูนได้ดำเนินการจัดทำแผนพัฒนาขึ้นมาเพื่อใช้เป็นเครื่องมือในการพัฒนาองค์การบริหารส่วนตำบลสินปูนให้บรรลุเป้าหมายที่วางไว้ เกิดประสิทธิภาพประสิทธิผลสูงสุดในการแก้ไขปัญหาให้กับประชาชน ในการจัดทำแผนพัฒนานั้นจะต้องมีการติดตามและประเมินผลแผนพัฒนา ตามระเบียบกระทรวงมหาดไทยว่าด้วยการจัดทำแผนขององค์กรปกครองส่วนท้องถิ่น พ.ศ. ๒๕๔๘ แก้ไขเพิ่มเติมถึง (ฉบับที่ ๓) พ.ศ.๒๕๖๑ ข้อ ๑๓ โดยคณะกรรมการติดตามและประเมินแผนพัฒนาเป็นผู้ดำเนินการติดตามและประเมินผลแผนพัฒนา ซึ่งคณะกรรมการจะต้องดำเนินการกำหนดแนวทาง วิธีการในการติดตามและประเมินผลแผนพัฒนา ดำเนินการติดตามและประเมินผลแผนพัฒนา รายงานผลและเสนอความเห็นซึ่งได้จากการติดตามและประเมินผลแผนพัฒนาต่อผู้บริหารท้องถิ่น เพื่อให้ผู้บริหารท้องถิ่นเสนอต่อสภาท้องถิ่นและคณะกรรมการพัฒนาท้องถิ่น พร้อมทั้งประกาศผลการติดตามและประเมินผลแผนพัฒนาให้ประชาชนในท้องถิ่นทราบในที่เปิดเผยภายในสิบห้าวันนับแต่วันรายงานผลและเสนอความเห็นดังกล่าวและต้องปิดประกาศไว้เป็นระยะเวลาไม่น้อยกว่าสามสิบวันโดยอย่างน้อยปีละสองครั้งภายในเดือนเมษายนและภายในเดือนตุลาคมของทุกปี

โดยเครื่องมือที่ใช้ในการติดตามและประเมินผลในเชิงปริมาณ มีดังนี้

แบบที่ ๑ การกำกับการจัดทำแผนยุทธศาสตร์ขององค์กรปกครองส่วนท้องถิ่น

แบบที่ ๒ แบบติดตามผลการดำเนินงานขององค์กรปกครองส่วนท้องถิ่น

แบบที่ ๓ แบบประเมินผลการดำเนินงานตามแผนยุทธศาสตร์

แบบประเมินคุณภาพของแผนพัฒนา

(แจ้งตามหนังสือกระทรวงมหาดไทย ที่ มท ๐๘๑๐.๒/ว ๐๗๐๓ ลงวันที่ ๒ กุมภาพันธ์ ๒๕๕๘ เรื่อง แนวทางและหลักเกณฑ์การจัดทำและประสานแผนพัฒนาขององค์กรปกครองส่วนท้องถิ่น ข้อ ๗ การวัดคุณภาพของแผนพัฒนาท้องถิ่น ตามนัยหนังสือกระทรวงมหาดไทย ด่วนที่สุด ที่ มท ๐๘๑๐.๒/ว ๔๘๓๐ ลงวันที่ ๒๒ พฤศจิกายน ๒๕๕๖ ให้แล้วเสร็จภายใน ๑๕ วัน นับแต่วันประกาศใช้แผนพัฒนาท้องถิ่น)

การติดตามและประเมินผลด้วยระบบ e-plan (www.dla.go.th)

๒) การวัดผลในเชิงคุณภาพ

การวัดผลเชิงคุณภาพ องค์การบริหารส่วนตำบลสินปุนใช้การสำรวจความพึงพอใจในการวัดผลเชิงคุณภาพโดยภาพรวม โดยได้มีการประเมินความพึงพอใจ ซึ่งการประเมินความพึงพอใจทำให้ทราบถึงผลเชิงคุณภาพในการดำเนินงานขององค์การบริหารส่วนตำบลสินปุนในภาพรวม

โดยเครื่องมือที่ใช้ในการประเมินความพึงพอใจ มีดังนี้

แบบที่ ๓/๑ แบบประเมินความพึงพอใจต่อผลการดำเนินงานขององค์การบริหารส่วนตำบลสินปุน ใน ภาพรวม

แบบที่ ๓/๒ แบบประเมินความพึงพอใจของประชาชนต่อผลการดำเนินงานขององค์การบริหารส่วนตำบลสินปุนในแต่ละยุทธศาสตร์ในภาพรวม

๔. ข้อเสนอแนะในการจัดทำแผนพัฒนาท้องถิ่นในอนาคต

๔.๑ ผลกระทบนำไปสู่ออนาคต

ในทฤษฎีทางวิชาการการจัดการ กล่าวว่า องค์กรต่างๆไม่ว่าจะเป็นองค์กรภาครัฐหรือองค์กรภาคเอกชนจะพัฒนา เติบโตและอยู่รอดได้ต้องมีการปรับตัวให้เข้ากับการเปลี่ยนแปลงของสภาพแวดล้อมภายนอก ๔ ประการ (PEST) ตลอดเวลา ซึ่งประกอบไปด้วย

สิ่งแวดล้อมด้านการเมือง(Political Environment)

สิ่งแวดล้อมด้านเศรษฐกิจ (Economic Environment)

สิ่งแวดล้อมด้านสังคม (Social Environment) และ

สิ่งแวดล้อมด้านวิทยาการใหม่ๆ (Technology)

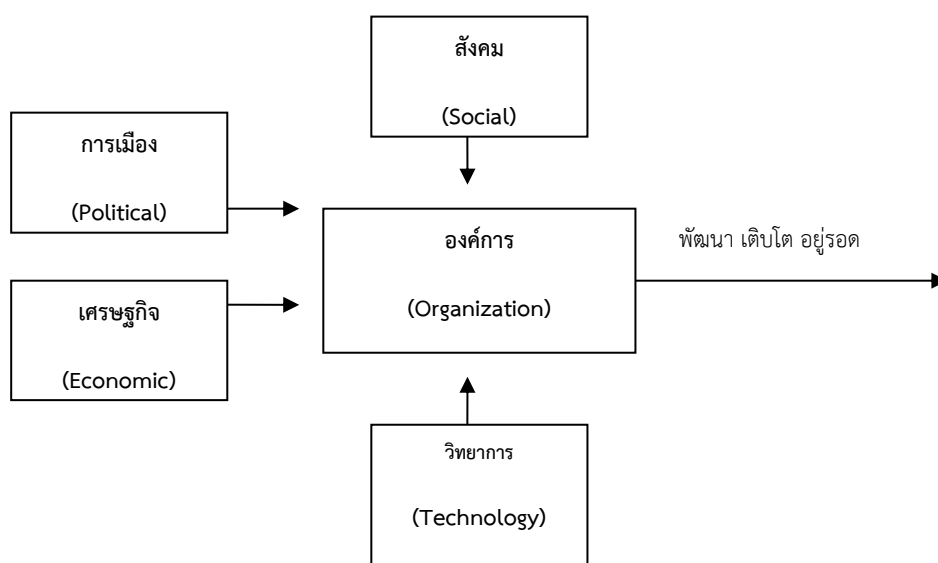

จากแผนภาพ องค์กรบริหารส่วนตำบลมีฐานะเป็นองค์กรภาครัฐองค์กรหนึ่ง จึงมีความจำเป็นที่จะต้องมีความสามารถในการปรับตัวให้เข้ากับการเปลี่ยนแปลงของสิ่งแวดล้อมต่างๆ ๔ ประการดังที่กล่าวมาแล้ว เพื่อให้

องค์กรพัฒนา เติบโตและอยู่รอดต่อไปได้ วิสัยทัศน์ในการปฏิบัติงานในองค์กรปกครองส่วนท้องถิ่นต้องวิเคราะห์ตามสิ่งแวดล้อมที่จะเปลี่ยนแปลงไปทั้ง ๔ ประการ ดังนี้

๑) การปรับตัวให้เข้ากับการเมือง (Political Environment) ที่เปลี่ยนแปลง

หากกล่าวถึงการปกครองของไทยในปัจจุบัน อาจแบ่งระดับการเมืองออกได้เป็น ๒ ระดับ ได้แก่ การเมืองระดับชาติ และการเมืองระดับท้องถิ่น การเมืองระดับชาติ ได้แก่ การเมืองระดับรัฐบาลสมาชิกสภาผู้แทนราษฎร สมาชิกวุฒิสภา ในส่วนของการเมืองระดับท้องถิ่นนั้นยังสามารถแบ่งแยกย่อยออกได้เป็นหลายประเภท เช่น การเมืองของ อบจ. เทศบาล หรือ อบต. หรือแม้กระทั่งการเมืองในระดับหมู่บ้านที่จะต้องมีการเลือกตั้งผู้ใหญ่บ้านโดยราษฎรในหมู่บ้านนั้นๆ เป็นต้น ในสภาพข้อเท็จจริงปัจจุบันและผลงานวิจัยต่างๆที่เกี่ยวข้องต่างชี้ว่าการเมืองในระดับชาติ ยังมีอิทธิพลต่อการเมืองในระดับท้องถิ่นอยู่หลายประการ เช่น การเลือกตั้งในระดับท้องถิ่นต้องอาศัยภาพลักษณ์ของพรรคการเมืองระดับชาติเพื่อช่วยในการหาเสียง การให้เงินอุดหนุนเฉพาะกิจจากส่วนกลางมายังองค์กรปกครองส่วนท้องถิ่นโดยเลือกให้เฉพาะท้องถิ่นที่เป็นพรรคพวกเดียวกันกับราชการส่วนกลาง เป็นต้น

ในอนาคต อำนาจหน้าที่และบทบาทของนักการเมืองท้องถิ่นและข้าราชการท้องถิ่นจะเป็นอย่างไรนั้น ส่วนหนึ่งก็ขึ้นอยู่กับสิ่งแวดล้อมทางการเมืองโดยเฉพาะอย่างยิ่งอิทธิพลจากการเมืองระดับชาติซึ่งถ่ายทอดออกมาเป็นนโยบายของรัฐที่มีต่อ อบต. ซึ่งมักสลับสับเปลี่ยนกันเป็น ๒ กรณี กล่าวคือ การรวมอำนาจการปกครอง (Centralization) หรือ การกระจายอำนาจการปกครอง (Decentralization) ดังนั้น ผู้ที่จะปฏิบัติงานใน อบต. จึงจำเป็นที่จะต้องทราบความเคลื่อนไหวของนโยบายรัฐอยู่ตลอดเวลา เพื่อบริหารจัดการ อบต. ให้เข้ากับสภาวะการณ์ดังกล่าวที่เปลี่ยนแปลงอยู่ตลอดเวลาในส่วนของปัจจัยการเมืองระดับท้องถิ่นด้วยกันเองนั้น ทุกฝ่ายที่เกี่ยวข้องจะต้องเข้าใจบทบาทหน้าที่ของตนเอง ซึ่งโดยหลักการแล้วการตัดสินใจกำหนดนโยบายควรเป็นหน้าที่ของฝ่ายการเมืองท้องถิ่น ทุกฝ่ายควรต้องรู้ความเคลื่อนไหวและการเปลี่ยนแปลงของการเมืองท้องถิ่นในทุกระดับทั้งระดับ อบจ. เทศบาล อบต. และระดับหมู่บ้าน เพราะการเมืองท้องถิ่นเหล่านี้มีความเชื่อมโยงสัมพันธ์กันและจะต้องมีผลกระทบต่อ อบต. ไม่ทางตรงก็ทางอ้อม ข้าราชการท้องถิ่นควรพยายามปรับข้อเท็จจริงในท้องถิ่นให้เข้ากับระเบียบกฎหมายของรัฐ ซึ่งในบางครั้งระเบียบกฎหมายอาจไม่เหมาะสมกับสภาพปัญหาและความต้องการของคนในท้องถิ่นก็ต้องเป็นหน้าที่ของข้าราชการท้องถิ่น ที่จะประยุกต์ใช้กฎหมาย ให้สามารถใช้ได้จริงตามสภาพและบริบทแวดล้อมของท้องถิ่นนั้นๆ จึงจะได้ชื่อว่าเป็นนักบริหารการเปลี่ยนแปลง (Change Agent) อย่างแท้จริง

๒) การปรับตัวเข้ากับเศรษฐกิจ (Economic Environment) ที่เปลี่ยนแปลง

เมื่อสภาพเศรษฐกิจโดยรวมของประเทศไม่ดี ทำให้ประชาชนยากจนเพิ่มขึ้นเป็นสาเหตุของปัญหาอื่นๆที่กระทบต่อ อบต. ตามมา ไม่ว่าจะเป็นปัญหายาเสพติด ปัญหาประชาชนเรียกร้องในสิ่งที่สามารถแก้ไขปัญหาเฉพาะหน้ามากกว่าสิ่งที่แก้ไขปัญหาได้อย่างยั่งยืน เช่น การขาดแคลนน้ำใช้ในการอุปโภคบริโภคในช่วงหน้าแล้ง และของฟรีอื่นๆจาก อบต. เป็นต้น ซึ่งสวนทางกับระเบียบกฎหมายและการตรวจสอบอย่างเข้มข้นของสำนักงานตรวจเงินแผ่นดิน ที่พยายามจำกัดขอบเขตการตัดสินใจขององค์กรปกครองส่วนท้องถิ่นในเรื่องของการแจกของให้แก่ราษฎร อีกปัญหาหนึ่งประชาชนอาจขาดการมีส่วนร่วมทางการเมืองกับ อบต. เพราะต้องเอาเวลาไปทำงานหาเงินเพื่อปากท้องของตนเองก่อนหรือบางครั้งอาจมีส่วนร่วมแค่การรับเงินแล้วไปลงคะแนนเสียงเลือกตั้ง รวมตลอดถึงปัญหาความยากจนของประชาชนจะสร้างความเข้มแข็งให้กับนโยบายประชานิยมไปโดยปริยายซึ่งอาจส่งผลกระทบในทางลบในระยะยาว โดยเฉพาะอย่างยิ่งเป็นการส่งเสริมลักษณะนิสัยการพึ่งพิงรัฐอยู่ตลอดเวลาของประชาชน เป็นต้น

ดังนั้น การสร้างกระบวนทัศน์ (Paradigm) ทางความคิดให้แก่ประชาชนตามหลัก “ตนเป็นที่พึ่งแห่งตน” และ “ปรัชญาเศรษฐกิจพอเพียง” ควรเป็นสิ่งสำคัญที่นักบริหารงาน อปท. ควรให้ความสนใจที่จะส่งเสริมและพัฒนาในประเด็นนี้

การปรับตัวเข้ากับสังคม (Social Environment) ที่เปลี่ยนแปลง ชุมชนแต่ละชุมชนมีสภาพทางสังคมและวัฒนธรรมที่แตกต่างกัน ดังนั้น การปฏิบัติงานในแต่ละพื้นที่ก็ต้องเผชิญกับสภาพทางสังคมและวัฒนธรรมที่ต่างกันไป เช่น บางพื้นที่อาจเป็นสังคมของคนพุทธ หรืออิสลาม บางพื้นที่ประชาชนให้ความร่วมมือกับกิจกรรมของ อปท. เป็นอย่างดี บางพื้นที่ประชาชนขาดความร่วมมือ บางพื้นที่อาจเป็นสังคมที่ประกอบด้วยชนเผ่าต่างๆมากมาย เป็นต้น สภาพของสังคมไทยมักเป็นสังคมอุปถัมภ์ ผู้บริหารท้องถิ่นอาจมีแนวโน้มที่จะตัดสินใจกำหนดนโยบายไปตอบสนองต่อกลุ่มญาติพี่น้องของตน กลุ่มอื่นที่แพ้การเลือกตั้งเมื่อไม่ได้รับการตอบสนองก็หาทางโจมตี ก่อให้เกิดความขัดแย้งที่รุนแรงขึ้นในสังคมท้องถิ่นมากกว่าในอดีต ดังนั้น บุคลากรใน อบต. จึงจำเป็นที่จะต้องเข้าใจผลกระทบที่มาจากสาเหตุการกระจายอำนาจสู่ท้องถิ่นที่ส่งผลโดยตรงต่อความสามัคคีในสังคมท้องถิ่นยุคปัจจุบัน ต้องมีความสามารถบริหารงานบนความขัดแย้งในสังคม เพราะคงไม่มีสังคมใดในประเทศไทยที่จะมีคนที่ชอบสิ่งๆ เหมือนๆ กันได้หมด การปฏิบัติงานทุกอย่างย่อมมีการเห็นด้วย ไม่เห็นด้วย ต่อต้าน และไม่ต่อต้าน อยู่คู่กับสังคมประชาธิปไตยเสมอสำคัญ เพียงแต่จะสามารถลดระดับหรือแก้ไขความขัดแย้งที่รุนแรงนั้นได้อย่างไร

๓) การปรับตัวเข้ากับวิทยาการใหม่ ๆ (Technology) ที่เปลี่ยนแปลง

ในปัจจุบันกรมส่งเสริมการปกครองท้องถิ่นมีนโยบายส่งเสริมการพัฒนาบุคลากรโดยการฝึกอบรมอยู่เป็นประจำ เช่น การฝึกอบรมการใช้คอมพิวเตอร์โปรแกรมต่างๆ การฝึกอบรมการจัดทำเว็บไซต์องค์กร เป็นต้น ประกอบกับกรมส่งเสริมฯ มีเว็บไซต์เผยแพร่ข้อมูลข่าวสารต่างๆ ที่จำเป็นและเกี่ยวข้องกับการปฏิบัติงานของ อปท. ที่ปรับปรุงให้ทันสมัยอยู่ทุกวัน เช่น การเผยแพร่หนังสือสั่งการต่างๆ ผ่านช่องทางการสารบรรณอิเล็กทรอนิกส์ เป็นต้น หากพนักงานท้องถิ่นให้ความสำคัญในการอ่านหนังสือสั่งการของกรมส่งเสริมฯ ทางอินเทอร์เน็ตอยู่เป็นประจำ ก็จะนำมาซึ่งการบริหารงานที่มีประสิทธิภาพและไม่ขัดต่อระเบียบ กฎหมาย หนังสือสั่งการที่เปลี่ยนแปลงไปอยู่ตลอดเวลา

๔.๒ ข้อสังเกต ข้อเสนอแนะ ผลจากการพัฒนา

องค์การบริหารส่วนตำบลสินปุน มีข้อสังเกต ข้อเสนอแนะ ผลจากการพัฒนา โดยอิงการคาดการณ์การพัฒนาต่างๆ อยู่ภายใต้สิ่งแวดล้อมภายนอกต่างๆ ดังต่อไปนี้

๑) การเปลี่ยนแปลงในประเทศที่จะส่งผลกระทบต่อ อบต.

- รัฐธรรมนูญฉบับใหม่จะส่งผลกระทบต่อองค์กรปกครองส่วนท้องถิ่นอย่างไร
- แนวโน้มการยกฐานะจาก อบต. เป็นเทศบาลทั่วประเทศ
- นโยบายรัฐบาล
- การเพิ่มขึ้นหรือลดลงของการจัดสรรเงินงบประมาณให้ อบต.

๒) การเปลี่ยนแปลงในระดับภูมิภาคที่จะส่งผลกระทบต่อ อบต.

AEC หรือ Asean Economics Community คือการรวมตัวของชาติในอาเซียน ๑๐ ประเทศ โดยมี ไทย พม่า ลาว เวียดนาม มาเลเซีย สิงคโปร์ อินโดนีเซีย ฟิลิปปินส์ กัมพูชา บรูไน เพื่อที่จะให้มีผลประโยชน์ทางเศรษฐกิจร่วมกัน จะมีรูปแบบคล้ายๆ กลุ่ม Euro Zone นั้นเอง จะทำให้มีผลประโยชน์อำนาจต่อรองต่างๆ กับคู่ค้าได้มากขึ้น และการนำเข้า ส่งออกของชาติในอาเซียนก็จะเสรี ยกเว้นสินค้าบางชนิดที่แต่ละประเทศอาจจะขอไว้ไม่ลดภาษีนำเข้า (เรียกว่าสินค้าอ่อนไหว) Asean จะรวมตัวเป็น ประชาคมเศรษฐกิจอาเซียนและมีผลเป็นรูปธรรม ณ วันที่ ๓๑

ธันวาคม ๒๕๕๘ ณ วันนั้นจะทำให้ภูมิภาคนี้เปลี่ยนแปลงไปอย่างมากโดย AEC Blueprint (แบบพิมพ์เขียว) หรือแนวทางที่จะให้ AEC เป็นไปคือ

๑. การเป็นตลาดและฐานการผลิตเดียวกัน
๒. การเป็นภูมิภาคที่มีขีดความสามารถในการแข่งขันสูง
๓. การเป็นภูมิภาคที่มีการพัฒนาทางเศรษฐกิจที่เท่าเทียมกัน
๔. การเป็นภูมิภาคที่มีการบูรณาการเข้ากับเศรษฐกิจโลก

จากการที่องค์การบริหารส่วนตำบลสินปุน ได้กำหนดยุทธศาสตร์การพัฒนา ไว้จำนวน ๗ ยุทธศาสตร์ ดังนี้ จึงวิเคราะห์การเปลี่ยนแปลงในระดับภูมิภาค หรือ การเข้าสู่ AEC ที่จะส่งผลกระทบต่อองค์การบริหารส่วนตำบลสินปุน ในยุทธศาสตร์ต่างๆ ดังนี้

๑. ยุทธศาสตร์การพัฒนาด้านเศรษฐกิจ
๒. ยุทธศาสตร์การพัฒนาด้านแหล่งน้ำ
๓. ยุทธศาสตร์การพัฒนาด้านโครงสร้างพื้นฐาน
๔. ยุทธศาสตร์การพัฒนาด้านพัฒนาสังคมและส่งเสริมคุณภาพชีวิต
๕. ยุทธศาสตร์การพัฒนาด้านการเมืองการบริหาร
๖. ยุทธศาสตร์การพัฒนาด้านสาธารณสุข
๗. ยุทธศาสตร์การพัฒนาด้านการบริหารจัดการอนุรักษ์ทรัพยากรธรรมชาติและสิ่งแวดล้อมและแหล่งท่องเที่ยว